BIBLIOTHECA DA FACULDADE DE DIREITO DO RECIFE

DIARIO DE PERNAMBUCO

JORNAL MAIS ANTIGO EM CIRCULAÇÃO NA AMERICA LATINA

A. de Miranda Falcão, Fundador

RECIFE — PERNAMBUCO — BRASIL | N. 120 — ANNO 108 | DOMINGO, 28 DE MAIO DE 1933

A QUESTÃO DO DESARMAMENTO

Na reunião de ontem da Comissão principal da Conferencia de Genebra foi largamente discutido o plano britanico sobre a —— abolição dos armamentos aéreos ——

GENEBRA, 27 — Reuniu-se hoje pela manhã a comissão principal da conferencia do desarmamento discutindo-se o plano britanico na parte que diz respeito aos armamentos aereos. O delegado hungaro, sr. Tanzos, relembrou a sua preliminar de que o plano deveria ser alterado com a abolição de todos os estabelecimentos e fabricas de aeroplanos militares. A esse respeito manifestou-se o chefe da delegação alemã, sr. Nadolny, apoiando as razões apresentadas pelo delegado hungaro, sendo favoravel á abolição referida. Nadolny declarou que, em nenhuma outra questão, a opinião publica das grandes potencias foi tão unanime do que nessa conferencia do desarmamento, e nesse particular precisam ser tomadas decisivas e reais medidas, afim de que o mundo possa ser abrigado dos perigos noturnos decorrentes de uma possivel guerra aerea. Quatorze anos são passados em que a Alemanha destruiu inteiramente o seu material aereo. O desarmamento dessa arma seria o primeiro passo já efetuado. A Alemanha precisa pedir o desarmamento de todos e na mesma escala como acontece com ela e isso constituiria a completa abolição da quinta arma. Só ha um caminho, disse ele, para acabar com todo o material militar aereo, o que será a destruição das respectivas fabricas. O ministro Boris Stein, delegado da Russia dos Sovieta, declarou que a delegação de seu país em nenhuma circunstancia apoiaria a emenda de que esta clausula dos bombardeios aereos não atingissem aos territorios distantes. O delegado francês ministro, Paul Boncour, declarou que a França decidira fazer sacrificios no que diz respeito ao desarmamento aereo. Disse Boncour que no caso de serem abolidos aeroplanos militares, eles serão simplesmeste substituidos pelos aeroplanos civis e por esta razão o controle sobre essa ultima classe de aparelhos aéreos não será regulado tão rapidamente. Continuando, disse Boncour, se a internacionalisação das armas ofensivas não foi aceita, longe estará de certo o dia para chegar-se a um acôrdo sobre a abolição da arma em questão. A França estava pronta a aceitar o plano inglês e ele tambem apoia a abolição dos bombardeios aereos e a limitação dos materiais existentes constantes do plano inglês. Contudo, disse o delegado francês, nada acerca da destruição de materiais com excepção de que o inicio desse processo de destruição seria levado a efeito em 1936 sem que os desejos da França concernentes á aviação civil fossem realisados.

Armisticio provisório entre os chinêses e japonêses

O documento prevê a suspensão das hostilidades

LONDRES, 27 — Disem de Changhai, por intermedio da Agencia Reuter, e apesar dos desmentidos oficiais, que um tratado provisorio foi assinado, ontem, á tarde, entre os chinêses e japonêses.

O documento assinado é muito curto, prevê simplesmente a suspensão de hostilidades e fixa a linha sobre a qual as forças chinêsas se deverão retirar. Os detalhes do acôrdo deverão ser combinados com as negociações oficiais.

Vai ser assinada uma tregua entre os governos da China e do Japão

TOKIO, 27 — Será assinada oficialmente na proxima segunda-feira a tregua entre chinêses e japonêses. Previamente as forças chinêsas deverão retirar-se das zonas que ocupam.

Diretorio Academico de Direito

Do Diretorio Academico de Direito recebemos a seguinte nota oficial:

"O Diretorio Academico de Direito, no intuito de bem esclarecer a opinião estudantina e a imprensa desta capital, acha-se no dever de informar que a embaixada academica que se destina ao sul do país não é patrocinada por este orgão da classe, como foi veiculado certa vez, por isso que nenhuma comunicação tem o Diretorio a respeito."

AS ELEIÇÕES DE 3 DE MAIO E O MOVIMENTO PRO' CONSTITUINTE

Os trabalhos de apuração continuam intensos, de modo a que dentro de poucos dias seja possivel conhecer o país o resultado total do pleito

Os tribunais regionais estão empenhados em resolver, o mais breve possivel, sobre as impugnações feitas ao pleito em alguns colegios eleitorais

RIO, 27 (Da Sucursal do DIARIO DE PERNAMBUCO) — O Superior Tribunal Eleitoral, reunido ontem, sob a presidencia do sr. Hermenegildo de Barros, tomou conhecimento do ante-projeto da reforma do Codigo Eleitoral, redigido pelo sr. Carvalho Mourão.

Iniciando a discussão, o sr. José Linhares fez longas considerações em torno do assunto que reputa de alta relevancia e pedindo vista dos autos, o fez para que fosse adiada a discussão. Será nomeado uma comissão para dar parecer.

O Tribunal, tendo recebido um telegrama do sr. Melo Guimarães, presidente do Tribunal Regional Eleitoral do Rio Grande do Sul, informando que o general Flores da Cunha havia transferido o juiz de Direito José Alcino Lemos que serve no Tribunal Eleitoral, para Santa Victoria de Palmas, resolveu manter o juiz nas funções eleitorais, fundando-se em que os juizes gosam de vantagens da magistratura federal, conforme determina o Codigo.

Foi recebido um telegrama do presidente eleitoral do Piauí, comunicando estar concluida oficialmente a apuração do pleito, sendo diplomados o tenente Agenor Monte, Francisco Freire de Andrade, Francisco Pires Gaioso e Hugo Napoleão, os três primeiros do Partido Nacional Socialista e o ultimo, avulso.

A REUNIÃO DE ONTEM DO SUPERIOR TRIBUNAL ELEITORAL

RIO, 27 (Da Sucursal do DIARIO DE PERNAMBUCO) — Reuniu-se o Superior Tribunal Eleitoral. Decidiu inicialmente mais uma vez por votação unanime só tomar conhecimento das novas reclamações dos candidatos e fiscais no final da apuração.

Debateu o caso da urna da 5.ª secção de Tijuca, supostamente violada, deixando o julgamento entregue ao presidente da turma apuradora, cabendo o recurso regional.

Foi relatado o protesto de um eleitor da Coligação Pro Estado Leigo contra o fato de d. Leme ter abençoado o eleitorado, em resposta á saudação que lhe fora feita pela secção de Santa Teresa, asseverando o protestante que se tratava de um comicio eleitoral a boca da urna contra os dispositivos do codigo.

O relator declarou que o leitor não pertencia ao partido, não podendo apresentar reclamação.

Ainda acrescentou o presidente da mesa eleitoral que sobrava a autoridade para conhecer o protesto em tempo conveniente. Manifestou-se contrario á apreciação do protesto sendo votado unanimemente.

REUNIÃO DA LIGA ELEITORAL CATOLICA

RIO, 27 (Da Sucursal do DIARIO DE PERNAMBUCO) — Reuniram-se ontem no palacio de São Joaquim os membros da Liga Eleitoral Catolica, tendo o cardeal d. Leme lembrado a necessidade de incentivar o alistamento eleitoral de modo que a Liga possa concorrer nas proximas eleições com 28.000 eleitores.

Disse ainda o cardeal que, segundo a finalidade da Liga, esta não apresentará diretamente os candidatos, porem se reserva o direito de indicar os partidos e os nomes que devem ser sufragados pelos catolicos.

REGULAMENTAÇÃO DA COMPETENCIA E ATRIBUIÇÕES DO MINISTERIO PUBLICO ELEITORAL

RIO, 27 (Da Sucursal do DIARIO DE PERNAMBUCO) — Foi aprovado pelo chefe do govreno provisorio o projeto de lei regulando a competencia das atribuições do ministerio publico eleitoral. Foi relator do projeto o desembargador Renato Tavares. O projeto consta de cinco artigos e varias letras. A justificação diz que o projeto foi organisado de acordo com o artigo 12.º do Codigo Eleitoral.

O RESULTADO DA APURAÇÃO DO PLEITO DE TRÊS DE MAIO NO E. DO RIO

PERNAMBUCO) — Resultado da apuração do pleito constitucional, no Estado do Rio:

Partido Popular Radical 8.346 votos; Progressista, 7.146; Socialista 3.404; Constitucionalistas, 1.680 e Nacional Fluminense 1.610.

O SR. MELO FRANCO FALA A' AGENCIA MERIDIONAL SOBRE O LOCAL EM QUE DEVE SE REUNIR A CONSTITUINTE

RIO, 27 (Da Sucursal do DIARIO DE PERNAMBUCO) — O sr. Melo Franco tendo sido solicitado pela Agencia Meridional a dar a sua opinião sobre a hipotese da constituinte se reunir em Ouro Preto.

Disse o ministro do Exterior que comquanto saiba que essa sugestão não foi bem acolhida pela imprensa desta capital, deu como mineiro toda a sua simpatia:

— "As razões que o general Gois Monteiro justificou têm muito valor, pois não se pode contestar que o trabalho de elaboração da futura Constituinte muito teria a lucrar, se fosse realisado no ambiente calmo, da cidade de Ouro Preto, de tão gloriosas tradições em nossa historia."

Perguntado sobre quem poderia ocupar a presidencia da Assembléa, o sr. Melo Franco alegou dois motivos para não responder:

1.º: Ignorar ainda quais os deputados eleitos;

2.º: considerar que qualquer prognostico feito por um membro do governo provisorio poderia ser objeto de critica.

A APURAÇÃO DO PLEITO EM MINAS GERAIS

RIO, 26 — (Da Sucursal do DIARIO DE PERNAMBUCO) — Pelos ultimos resultados da apuração do pleito, em Minas, o Partido Progressista teve . . . 23.430 votos e P. R. M. 5.229.

APURAÇÃO DA URNA DA TIJUCA

RIO, 26 — (Da Sucursal do DIARIO DE PERNAMBUCO) — Dissipada a suspeita de violação de urna da quinta secção, na Tijuca, foi ela hoje apurada.

D. GEORGINA LIMA, SE FÔR ELEITA, NÃO RENUNCIARA' AO MANDATO

RIO, 26 — (Da Sucursal do DIARIO DE PERNAMBUCO) — D. Georgina de Azevedo Lima declarou hoje a um vespertino que não renunciará o mandato, se fôr eleita á Assembléa Constituinte, contrariando desse modo a uma entrevista ontem divulgada.

UMA OPINIÃO SOBRE AS ELEIÇÕES NOS PAMPAS

RIO, 26 — (Da Sucursal do DIARIO DE PERNAMBUCO) — O sr. Roberto Carduso chegou do Rio Grande do Sul. O ex-presidente da Companhia Carbonifera Rio grandense entrevistado pelo O Radical, disse:

— "Viajei para o Rio Grande, dias antes do pleito ,atendendo a um convite de um amigo que insistiu para que fosse auxilia-lo nos trabalhos eleitorais. As eleições em minha zona como em todo o Estado, se processaram num ambiente de absoluta ordem e inteira liberdade. Não houve coação de especie alguma."

CANDIDATOS A' CONSTITUINTE PELO ESTADO DE S. PAULO, CONSIDERADOS ELEITOS

S. PAULO, 27 — (Da Sucursal do DIARIO DE PERNAMBUCO) — Estão considerados eleitos deputados pela "Chapa unica", os candidatos Alcantara Machado, Plinio Oliveira, Macêdo Soares, Morais Andrade e Cesar Vergueiro.

Pelo Partido Socialista está vitorioso o sr. Giral Filho e pela lavoura o sr. Antonio Corveio.

A APURAÇÃO DO PLEITO NO RIO GRANDE

PORTO ALEGRE, 27 — (Da Sucursal do DIARIO DE PERNAMBUCO) — Segundo as ultimas apurações os republicanos estão com 33.088 votos, a frente unica 9.641, estado leigo, 424.

Até o momento foram impugnadas 20 urnas.

RESULTADOS DAS ELEIÇÕES NO RIO GRANDE DO SUL

PORTO ALEGRE, 27 — (Da Sucursal do DIARIO DE PERNAMBUCO) — As turmas apuradoras produziram, ontem, pouco, com relação aos trabalhos que vinham apresentando ultimamente. Isso, pelo fato de os juizes e seus auxiliares estarem cansados na exaustiva tarefa de apuração das eleições, que decorreu calma, sem qualquer impugnação.

Foram apuradas urnas dos municipios de Bagé, Triunfo e levando os seguintes resultados: ao Partido Republicano Liberal, 33.083; a Frente Unica, 9.641 e ao Estado Leigo, 424. A votação conhecida é de 44.751 cedulas e o quociente eleitoral é de 2.796 votos. Por esse quociente estavam eleitos 13 candidatos republicanos e 3 frente unica.

O TRIBUNAL ELEITORAL DO PARA' NEGA O PEDIDO DE ANULAÇÃO DO PLEITO

BELEM, 27 — (Da Sucursal do DIARIO DE PERNAMBUCO) — A decisão do Tribunal Eleitoral, hoje, negando a anulação geral do pleito no Estado, foi unanime.

O parecer do juiz Penteado é consi-

(Continúa na 12.ª pagina)

O padrão ouro nos Estados Unidos

WASHINGTON, 27 — Foi apresentado á Camara dos representantes, um projeto para o abandono do padrão ouro nos Estados Unidos. Acredita-se que o dolar ficará r. 50 por cento.

O 7.º ANIVERSARIO DA PROCLAMAÇÃO DA DITADURA EM PORTUGAL

Comemorando a data, entra em vigôr a nova Constituição politica aprovada no plebiscito de 19 de março

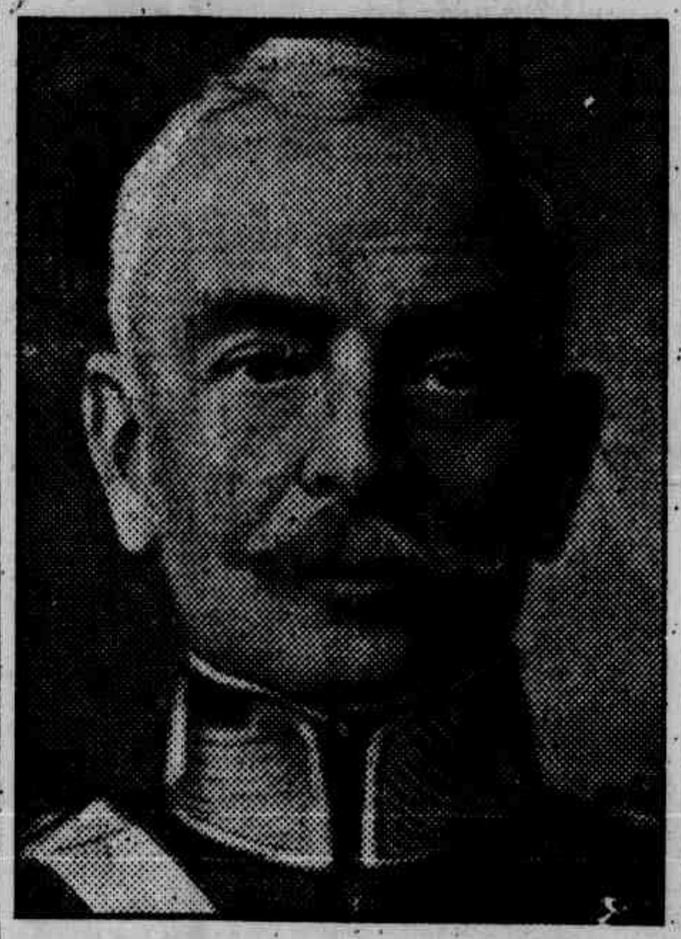

General Carlos Carmona, chefe da Ditadura portuguêsa

Passa hoje o 7.º aniversario da proclamação da ditadura em Portugal, quando assumiu o governo da pequenina patria lusitana o general Oscar Carmona, figura das mais prestigiosas do exercito e o homem de pulso rijo que até hoje tem mantido acima de tudo o poder discricionario em sua terra.

Após a proclamação do regime republicano em Portugal, uma fase de instabilidade decorreu, perturbando grandemente a paz da velha patria irmã, até que a ditadura chefiada pelo general Carmona firmou um governo de resistencia que se manteve até agora, quando o país retorna á sua ordem constitucional, sob os aplausos de todos os portuguêses.

Nessa data, o DIARIO saúda a nobre Republica irmã, com votos pela sua prosperidade, dentro do ambiente de paz em que se desenvolverá a sua vida constitucional.

—

A proposito da data de hoje, recebemos do Consulado português neste Estado, as seguintes notas:

"Passará hoje, 28 de maio, o 7.º aniversario da proclamação da ditadura em Portugal. Esta data marcará tambem o fim daquele regime, pela entrada em vigor da nova constituição politica aprovada por enorme maioria no plebiscito de 19 de março.

Entrarão em vigor, ao mesmo tempo, uma serie de decretos complementares, destinados a regulamentar o exercicio dos direitos constitucionais e a fixar as normas fundamentais da administração do país e colonias.

A ditadura que tanto se tem imposto pelos excelentes resultados obtidos no campo economico e financeiro e pelo espirito conservador e tolerante dos seus dirigentes supremos, vê a sua obra coroada de pleno sucesso, em meio dos louvores gerais de portuguêses e estrangeiros.

A promulgação da nova constituição é um dos acontecimentos mais importantes da historia politica de Portugal que sob o regime do novo Estatuto encontrará a recompensa dos sacrificios dos seus filhos e o premio para o valor e a prudencia dos seus dirigentes.

A data será celebrada em Portugal com grandes festas.

O Consulado em Recife hasteará a bandeira nacional."

Pela minoração das taxas de ensino

Uma declaração do ministro Washington Pires

RIO, 27 (Da Sucursal do DIARIO DE PERNAMBUCO — Está pronto o decreto estabelecendo nova tabela para as taxas do ensino, dependendo sua assinatura, de informações que o chefe do governo pediu a varias escolas do país.

—

RIO, 27 (Da Sucursal do DIARIO DE PERNAMBUCO — O sr. Washington Pires declarou ao diretorio academico que o procurou que levaria, até segunda-feira, ao sr. Getulio Vargas, o decreto de redução das taxas, de acordo com a propsia ha tempos feita pelos estudantes.

O pleito eleitoral de 3 de Maio

O Tribunal Regional anula varias seções e julga valida a 4.ª de Pesqueira

Esteve, ontem, reunido, o Tribunal Eleitoral do Estado, para prosseguir nas verificações dos papeis das urnas impugnadas por ocasião da apuração.

Foi cuidadosamente examinado todo o processado das 2.ª, 4.ª e 6.ª seções eleitorais de Pesqueira, a 3.ª de Caruaru', 1.ª de São Caetano e 2.ª de Panelas e 32.ª da capital, chegando o Tribunal a solução definitiva de anula-las, com exceção da 4.ª de Pesqueira que foi afinal julgada valida, tais os vicios e irregularidades que as mesmas apresentam.

E' pensamento da maioria daquele poder mandar proceder nova eleição nas seções declaradas nulas.

Foi marcada para amanhã ás 9 horas nova reunião

A PALAVRA DE UM DEPUTADO POTIGUAR A' CONSTITUINTE

O que está sendo, ás margens do Potengí, a politica do comandante Bertino Dutra

Fala ao «Diario de Pernambuco» o advogado Ferreira de Souza, nosso ex-companheiro e deputado eleito á Constituinte

Está nesta capital, chegado ontem pelo paquete "Manaus", do Lloyd Brasileiro, o dr. José Ferreira de Sousa, advogado no Rio de Janeiro e nosso antigo companheiro de redação, ultimamente eleito deputado á Assembléa Constituinte, pelo Rio Grande do Norte.

Vindo da sua terra, onde assistiu ao pleito, como candidato do Partido Popular, o novo representante potiguar deverá embarcar amanhã para o Rio a bordo do transatlantico "Neptunia", ali aguardando a convocação da referida Assembléa.

Tratando-se de um velho amigo desta casa, pedimos-lhe nos desse as suas impressões sobre a vida do seu Estado, cujos problemas de toda a ordem tanto interessam os habitantes de Pernambuco.

Prontificando-se a nos atender, disse-nos s.s.:

— O Rio Grande do Norte atravessa no momento uma das crises mais graves que o teem assaltado.

Não há um só aspecto da sua vida que se não apresente dolorosamente conturbado.

Politicamente, um formidavel eclipse de senso e de inteligencia nos mergulharam numa longa noite que não quer passar, embóra, de quando em quando, iluminada pela vontade insopitavel do seu grande povo.

Estamos vivendo no escuro há um ano.

Não há liberdade. Não há direito de opinião.

Detesta-se a critica sincera e leal. Só o elogio sistematico dos insinceros e desfibrados tem velor.

Entregue o seu governo a mãos destreinadas, confiada a sua direção a um cerebro que jámais dedicou um minuto de meditação aos assuntos de tal especialidade, sobre os quais avança idéas originais e desconhecidas, vai o barco a dar guinadas aqui e ali, á sorte das ondas, na dança louca de quem não tem rumo.

A eleição, com a vitoria do Partido Popular foi a revolta ou o grito dos tripulantes contra o capitão desavisado.

Não creio, porém, haja o proposito de endireitar.

Já vimos, depois do pleito, operarios presos e condenados ao deshumano regime de pão e agua, como o de nome Manuel Lopes Teixeira, em favor de quem requeri dois "habeas-corpus", o primeiro prejudicado por havê-lo o delegado declarado solto desde a vespera e o segundo denegado no dia seguinte, por ter a autoridade policial respondido estar êle detido á disposição do sr. Interventor, por motivos politicos.

Esse pobre homem, transferido de Natal para Macaiba, não podia receber qualquer alimentação, segundo nos declarou ao dr. Alberto Roselli, ao dr. Juiz de Direito e a mim o proprio carcereiro. E saiu nos braços, quasi morto de inanição.

Além de outras prisões, tivemos ainda, há poucos dias, em Santa Cruz a tentativa contra o meu irmão engenheiro agronomo Odorico Ferreira de Sousa, que, munido de "habeas-corpus" preventivo, se negou a acatar a ordem absurda, encontrando na energia do dr. Juiz de Direito, o necessario e justo apoio do seu direito.

Fôra seu crime o ter lido o jornal "A Rua", de Fortaleza, onde se estampára forte artigo contra o Interventor Bertino Dutra, o seu Chefe de Policia e outro correligionario.

Nenhuma mudança se promete nos metodos politicos.

Avalie que, zangado com a magistratura por não ter ela evitado a sua derrota nas urnas, o comandante Bertino a ameaça agora com uma reforma escorchante, esquecendo velhos principios sobre a estabilidade judiciaria, tão lembrada pelos verdadeiros revolucionarios de 22, 24 e 30.

— A proposito, que nos diz do Poder Judiciario na sua terra?

— Que é honrado e digno. E que sabe cumprir a sua missão.

Os juizes do meu Estado não coram diante de qualquer outra magistratura. Antes, erguem bem alto a cabeça e contrastando com o estado de pobreza generalizada desafiam padrões morais e exemplos de altives.

Ninguem de bôa fé os acusa.

Certo, um candidato derrotado achou de contra êla deblaterar. Mas só depois da derrota...

Antes, nenhuma queixa, nenhuma denuncia do seu partido ou de qualquer correligionario.

Depois, que podiam fazer os Juizes?

— Mas, qual a finalidade dessa reforma?

— Tirar ao Judiciario a autonomia que a Revolução lhe prometera e que no Rio G. do Norte o comandante Cascardo tornára em lei verdadeiramente aurea.

Desde o governo do ultimo Interventor, desapareceu a ingerencia do Executivo no provimento dos cargos judiciarios.

Tudo dependia do Tribunal: nomeações, promoções, etc. O que assegurava a situação de todos.

O comandante Bertino, porém, quer nomear juizes e prefere os tempos passados, em que os pretorios não se destinavam aos mais aptos, senão aos mais protegidos.

— E do ponto de vista economico?

— Nem assim vai melhor o querido Rio G. do Norte.

Vindo de três anos de sêca e a braços com um ano escasso, empobrecido em todas as suas fontes, não pôde trabalhar.

Ninguem produz sob a incerteza dos proprios direitos.

A insegurança pessoal, a infirmeza da propria liberdade entibiam a capacidade individual mais forte e eficiente.

O homem da minha terra está sem ar.

E' preciso, antes de tudo, respirar.

Demais disto, as exigencias fiscais, os impostos ultra absurdos, verdadeiros átos de confisco, constantes do monstruoso orçamento decretado contra o parecer unanime do Conselho de Contribuintes e ainda sob recurso interposto pelas Associações Comerciais de Natal e Mossoró, pelam o poder de iniciativa mais util.

Mudando para o terreno financeiro, basta dizer-lhe que estamos ás portas da suspensão de pagamentos ao funcionalismo, pois o Tesouro, mau grado as ginasticas dos seus acrobatas de contabilidade, não dispõe de muitas dezenas de contos de réis em cofre.

E' grande a penuria, aumentada pelo não pagamento dos tais impostos exorbitantes.

Resta-nos a esperança, ainda animada, de uma regular safra de algodão, ou de uma mudança na direção ou nos seus metodos, parecendo-me impossivel esta ultima ipotese.

— Diga-nos algo sobre a sua atitude na Constituinte?

— Sobre a minha, quasi nada lhe posso dizer, mas sim sobre a do Partido Popular a que pertenço e que me elegeu.

Temos um programa que vamos cumprir: parlamentarismo, unidade da magistratura e de processo e independencia dos juizes, instrução religiosa nas escolas, reconhecimento constitucional da familia indissoluvel como base da sociedade, liberdade sindical, legislação social que, protegendo o trabalho, não desconheça as prerrogativas do capital, salario minimo, obrigatoriedade constitucional das obras do nordeste, proteção á pequena propriedade, etc.

Não se trata de imposição deste ou daquele. Mas de um programa discutido e votado em memoravel assembléa.

Quanto a mim, irei adiante nos pontos religiosos, de vez que atribuo quasi todos os nossos defeitos ao laicismo absoluto da Constituição de 1891.

— E no tocante ás relações com o Governo Provisorio?

— O Partido Popular não pertence á Oposição nem ao Governo.

Perseverce ao seu programa.

Poderá encontrar-se com este ou aquele grupo, quando houver semelhança de idéas.

Iremos para a Constituinte com o desejo de trabalhar pelo Brasil, procurando fazer vencer o que nos parece necessario e justo.

Pouco nos importam os atuais dominadores, a quem tanto poderemos aplaudir com as nossas palmas, como zurzir com a nossa critica.

Fique, porem, certo, antes de tudo, que o nosso grupo não pactuará com qualquer dispositivo que atente contra a dignidade, a segurança do direito, a inteligencia e o senso juridico dos brasileiros.

Pertencemos a um Estado pobre mas digno. Somos filhos de um povo que agora mostrou não cortejar os poderosos pelo poder, mas somente quando acima deste se destaca o valor.

E o Partido Popular, abrigando em seu selo as melhores e mais prestigiosas figuras do Estado, não é um partido de homens ou de interesses, sinão de idéas.

Certamente, ha mistér daqueles para estas. Ele os possue de sobra.

Dentro de nosso Estado, somos radicalmente infensos aos mandões do momento. Porque os seus atos de desconhecimento dos direitos alheios, de predominancia dos interesses individuais sobre os coletivos, como os escandalosos aumentos de ordenados

(Continúa na 12.ª pagina)

O Instituto do Açucar e do Alcool

Nas mãos do sr. Getulio Vargas o decreto que cria o Instituto

RIO, 27 (Da Sucursal do DIARIO DE PERNAMBUCO) — O major Juarez Tavora enviou ao sr. Getulio Vargas o projeto do decreto que cria o Instituto do Açucar e do Alcool e fazendo a exposição diz que o problema fundamental é assegurar o equilibrio interno entre as safras anuais de çana, e o consumo do açucar que só admite solução racional mediante aplicação obrigatoria por parte da materia prima, para o fabrico do alcool.

A GOIABADA FELIZ É A PREFERIDA

Em torno da reunião da «Chapa Unica»

O acordo entre as forças politicas paulistas não indica compromissos de qualquer especie

SAO PAULO, 27 — (Da Sucursal do DIARIO DE PERNAMBUCO) — A' reunião da chapa unica hoje realisada não compareceram todos os candidatos.

Consta que vai ser enviada uma nota á imprensa traduzindo o pensamento verdadeiro dos membros da coligação, procurando-se por essa fórma destruir os boatos circulantes em torno das atividades de alguns dos seus membros.

A nota dirá que o acordo politico firmado, teve por objetivo reunir os candidatos em torno de uma mesma bandeira, sem outros quaisquer compromissos.

Assim cada partido continuará em plena posse de sua autonomia, afastado de ligações com partidos ou autoridades revolucionarias.

Esta conclusão coincide aliás com as declarações da Federação de Voluntarios, desautorisando a colaboração de quaisquer negocios ou conchavos visando a união de forças heterogeneas, organizadamente separadas em virtude de ideologias e principios opostos

MANTEIGA SO LYRIO

O SR. GETULIO VARGAS CANDIDATO A' PRESIDENCIA DA REPUBLICA

Afirma o "Diario de Noticias" estar lançada, oficialmente, a candidatura á futura presidencia constitucional do atual chefe do governo provisorio

RIO, 27 — O "Diario de Noticias" publica a noticia de que está oficialmente lançada a candidatura do sr. Getulio Vargas á presidencia da Republica, dizendo que o general Góis Monteiro, de regresso a Minas, precisou em todos os seus termos, a questão, lançando a candidatura do sr. Getulio Vargas á primeira presidencia constitucional da Republica nova, em nome da União Civica.

Dentes como Perolas Odol

UMA ROMANCISTA PERNAMBUCANA

Paulino de ANDRADE

Fez alguns meses fui procurado por um senhor que trazia um caderno.

Sobressaltado que sido com os agentes de seguros de vida, pensei (foi a minha primeira impressão) quando expunha ele o assunto de sua visita, fosse um desses abnegados cidadãos que tão cristãmente se interessam pelo futuro das noivas possiveis viuvas e dos pobres futuros orfãos. E já dizia, pensando comigo:

— O mundo não é tão máu como se pensa. Ainda ha muito quem se interesse pela sorte dos orfãos e das viuvas.

Quanto ás viuvas, sempre soube eu que nunca lhes faltarem almas cristãs que as amparassem.

Sobretudo quando novas e bonitas.

Conheço mesmo uma créatura desvelada, especialista neste genero de caridades.

Boa alma. Está preparando o seu cantinho no céu, onde o guarda uma legião de maridos para lhe agradecerem os desvelos caridosos pelas inconsolaveis esposas na terra.

Mas lá estou eu divagando. Divagando estava tambem, quando por fim atendi no assunto que me expunha aquele cavalheiro que me trazia um caderno: Enganei-me — não era um agente de seguros de vida.

Aquele senhor tinha uma cunhada. Uma joven que gostava de letras e havia escrito diversos romances, na sua maioria, historicos.

Lendo-me sempre nos jornais, era minha admiradora, e submetia ao meu juizo um desses romances. Conquanto esse negocio de historia fosse com Mario Melo, eu exultei.

Realmente, em meus vagares, por sinal bem raros, eu escrevia nos jornais. Mas nunca pensei que me lessem. Nunca pensei ter um admirador. E muito menos uma admiradora.

As mulheres têm sempre tanto que fazer na rua Nova, que não cria lhes sobrasse tempo para ler jornais. Entretanto a minha admiradora, dizia-me o informante, só tinha um prazer que aliás, eram dois: ler e escrever.

O prazer de ler eu o julgo inofensivo para os outros. O mesmo não direi quanto ao de escrever.

E fui com desconfiança que folheei o caderno da joven e desconhecida escritora. Aliás, é em mim velha a prevenção contra as mulheres literatas e os medicos literatos.

Sobretudo si a mulher é casada e o medico tem clinica.

Porque me parece que uma deixa de servir as meias do marido, e o outro negligencia o tratamento dos clientes. Não é, já se vê, porque lhes falte talento, mas porque podem as letras, tanto á mulher como ao medico, distrí-los dos seus afanosissimos misteres, quais sejam os de servir meias e curar doentes.

Perdôe-me a querida amiga que é Marta de Holanda e os não menos queridos drs. Lins e Silva e Valdemar de Oliveira: perdôem-me todos três, que bem desdouro para os seus preclaros misteres, realisam tão belas e magnificas letras.

***

Folheei o caderno com desconfiança. Li-o a principio displicentemente. Mas ful me interessando. E passei a le-lo com atenção. Verifiquei que estava em contacto com uma grande sensibilidade.

E foi assim que li "O Imperio do Equador", romance historico de Zefinha Farias, a joven escritora desconhecida a que me refiro.

Procurou-me ela depois pessoalmente, pedindo a minha impressão. Dei-a com louvores. E o fiz com sinceridade.

Porque Zefinha Farias tem realmente muito talento.

E uma imaginação prodigiosa.

O juizo que emiti a seu respeito com a leitura do "Imperio do Equador", tem a corrobora-lo o entusiasmo com que acabo de ler mais dois livros seus: "Diamantes Pernambucanos" e "Fantasias de Saturno".

O primeiro é um romance historico que já se acha no prelo e com que estreará, auguro que vitoriosamente, a joven escritora. E o segundo, um delirio de imaginação.

Idealiza a romancista a vida em Saturno, onde seus habitantes se dedicam unicamente á ciencia. Onde as creaturas não se reproduzem pelos processos rotineiros da Terra, mas por processos ultra-cientificos... E onde não existe a mulher...

Avaliem vocês como deve ser tranquila a vida em Saturno...

Ali, dois sabios (apelios) inventam um grande, um imenso aparelho, O Saturemis, para viagens interplanetarias. E empreendem uma viagem a Marte. Viagem acidentada e interessante.

Mas ei-los que chegam.

Como é triste e miseravel ali a vida. Como os seus costumes são diversos...

Tudo lhes é admiração. Mas esta culmina os espanto quando chegam ao conhecimento de que ha ali uma creatura famosa — a mulher.

Outro sabio, tambem vindo do longinquo planeta, mas já existindo a milenios, explica-lhes a existencia daquela creatura e a causa que ela é da desgraça dos marcianos..

E seguem-se algumas paginas salpicadas de satira á mulher, muito interessantes.

Graças a Deus elas mesmas se conhecem. E sabem quanto são perigosas...

***

O livro tem varios sinões. Não me detenho, porem, em aponta-los.

Os deslises não ofuscam as cintilações do talento que nele flamejam.

"Fantasias de Saturno" é um livro interessante. E não menos tambem o é "Os Diamantes Pernambucanos". Este sairá brevemente do prelo. Será uma revelação admiravel. Tanto mais admiravel, quanto sua autora é uma joven que não vive em meio de letras, que não frequenta siquer os salões onde se faz literatura de declamação, e tem apenas leituras varias, mas pouco profundas, ou seja uma cultura francamente mediocre. E que só tem a exalça-la a magnificencia do talento. Este é realmente admiravel.

E por isto espero que esta impressão que aqui registo se reflita na admiração de quantos dentre em breve lerem "Os Diamantes Pernambucanos".

COMO NOS TEMPOS DOS VICE-REIS

Quédes de MIRANDA

Prof. da Escola de Direito de Alagôas

Foi o sr. Afonso de Carvalho, joven autor de alguns livros interessantes e atual interventor federal de Alagôas, quem afirmou, se me não engano no "Primeira Bateria, fogo!", que a revolução de 1930 teve um carater essencialmente politico.

Ha, porém, quem não pense assim, e amplie a finalidade da arrancada outubrista, dando-lhe um cunho economico.

Dentre alguns pareceres da irrequieta familia revolucionaria, que não á estrutura da revolução uma significação mais profunda, encontra-se o sr. Osvaldo Aranha.

O illustre leader da ditadura forceja por demonstrar concretamente que o movimento por ele articulado e desenvolvido contra a politica do sr. Washington Luiz e dos governadores, que lhe ficaram fiéis durante a luta da candidatura Prestes, não se restringiu a méras deposições dos detentores do poder, mas processou e está realizando uma obra social e economica de renovação.

Certos decretos da lavra fértil do ministro da Fazenda dão a medida exáta dessa pensamento renovador da obra revolucionaria.

Um deles é o decreto da usura. O eminente titular desfechou o golpe certeiro sobre os agiotas e sobre os bancos, inclusive o do Brasil.

Mas a situação não melhorou; agravou-se.

O decreto atentou contra os direitos adquiridos, produzindo efeitos de retroatividade. Resolveu que as safras de cana e de outros produtos anuos, dadas em garantias pignoraticias, têm existencia de dez anos, prorrogando os vencimentos por prazo dilatado de um decenio.

Dificultou as operações de credito, porque lhes creou óbices, e afastou, de algum modo, as garantias do pagamento.

A providencia legal de alcance ecônomico, não deu certo. E' um decreto falhado, por inexequivel.

Um outro decreto com que o ministro da Fazenda quiz provar que a revolução de outubro teve significação economica, é o que taxou os celibatarios.

A idéa, porém, já tem mais de um século e meio. Data do vice-reinado do Conde da Cunha, que era um hepatetico, um hipocondriaco.

Os figados podres do vice-rei neurastenico levaram-no á perseguição desabrida aos celibatarios. Todo o homem válido (não sei bem a significação que os cronistas deram ao adjetivo) até cincoenta anos, que se não casásse, iria bater nas fileiras do anarquisado exercito colonial.

E é praso para o pobre diabo decidir-se por uma das duas calamidades do dilema, era de seis mêses.

Ou casa, ou bate na tarimba, decretou o conde da Cunha.

Ou casa, ou paga imposto, decretou o ministro revolucionario.

Naquêle tempo, por volta do ano de 1764, talvez houvésse razão para decretar-se a obrigatoriedade do casamento, embóra não houvésse obrigatoriedade da vacina e do ensino primario.

A familia brasileira não estava constituida ainda no seu verdadeiro e solido sentido social. As relações sexuais ilicitas e clandestinas eram tão desenfreadas que as cronicas da época falam com espanto no numero escandaloso de creanças enjeitadas diariamente.

Hoje, não.

Hoje as cousas estão muito mudadas.

Não ha mais necessidade de engeitarem-se crianças á porta dos solares.

O malthusianismo simplificou todas essas complicações do amor oculto, dando-lhes soluções mais comodas e faceis.

Naquêle tempo a vida não era como hoje, dificil e aspera.

Com duas patacas e meia, o pater-familias da éra do Conde da Cunha, pagava os luxos diarios da prole afidalgada.

Hoje quem não fôr rico não se póde casar, maximé agora que as sutas desceram e o cinema consome, todas as noites, o dinheiro das economias.

O decreto não terá execução, por caduquice.

Está fóra de seu tempo.

Em Maceió por exemplo, êle já está considerado obsoléto.

Pelo menos é o que ouvi da opinião dos meus dignos amigos Afonso de Carvalho, Augusto Galvão, Mário Guimarães e Gidion Auto.

Nem casam, nem pagam, nem que rebente outra revolução.

A de outubro, penso como o sr. Afonso de Carvalho, foi puramente politica.

O sr. Osvaldo Aranha não tem

Loteria Federal do Brasil

EXTRAÇÃO EM 21 DE MAIO DE 1933

1º	7323	S. PAULO	200:000$000
2º	2415	RECIFE	100:000$000
3º	0447	RIO	10:000$000
4º	9810	"	5:000$000
5º	20310	"	2:000$000
6º	3639	"	2:000$000
7º	0111	"	2:000$000
8º	0679	"	1:000$000
9º	3856	"	1:000$000
10º	5625	"	1:000$000
11º	19683	"	1:000$000
12º	1102	"	1:000$000

Premios vendidos em Recife — 2415, com 100:000$000.

Todos os numeros terminados em 3,

Poemas em Prosa de Baudelaire

O DESESPERO DA VELHA

A velhinha encarquilhada divertia-se vendo aquela linda criança a quem todos acariciavam e procuravam agradar — o pelo e pequenino ser tão fragil quanto ela e igualmente sem dentes e sem cabellos.

Assim se aproxima da criança e tenta faze-la sorrir com mimicas e afagos. Mas a criança espantada se debate sob as mãos da bôa velha decrepita e enche a casa com os seus gritos.

Então, a velha se retira para a sua solidão eterna e, num canto, amargamente chora e vaclama: "Ah! para nós velhas infelizes a fase de agradar, mesmo aos innocentes, já passou, e causamos horror ás crianças a quem procuramos afagar!"

O "CONFITEOR" DE UM ARTISTA

Como os crepusculos do outono são penetrantes! Ah! penetrantes até á dôr! Ha certas sensações deliciosas cuja imprecisão não exclue a intensidade e não ha ponta mais acirada que a do Infinito.

Grande é a delicia de se perder o olhar na imensidade do céu e do mar! Solidão. Silencio. Incomparavel castidade do azul. Uma pequena vêla tremula no horisonte e que por sua pequenez e seu isolamento imita a minha irremediavel existencia. Melodia monotona da vaga. Todas essas cousas passam por mim ou eu por elas — porque na grandeza do sonho o Eu depressa se perde. Elas passam mais musical e pitorescamente, sem arguicias, sem silogismos, sem deduções.

Todavia esses pensamentos quer saiam de mim quer brotem das cousas, tornam-se, em breve, muito intensos. A energia na volupia cresa um mão estar e um sofrimento positivo. Meus nervos distendidos só produzem vibrações irritantes e dolorosas. E agora a profundeza do céu me consterna. Sua limpidez me exaspera. A insensibilidade do mar, a imutabilidade do espetaculo me revoltam... Ah! será necessario eternamente sofrer ou eternamente fugir do que é belo?

Naturesa! Encantadora e impiedosa rival sempre triunfante, deixa-me! Cessa de despertar meus desejos e meu orgulho. O estudo da Beleza é um duelo em que o artista delira de horror antes de ser vencido.

Maria de Lourdes

MANDE FAZER SEUS CLICHES NO ATELIER DE GRAVURAS DO "DIARIO DE PERNAMBUCO"

Um romance antigo

Medeiros e Albuquerque

A obra que Claudio de Souza acaba de publicar, chamando-a **Um romance antigo**, é, por assim dizer, o romance de um romance. Ele tomou o caso da Dama das Camelias e quis ver o que nele havia de verdadeiro, marcando bem nitidamente o que se passara e o que fôra acrescentado por Alexandre Dumas.

O seu assunto é, portanto, o romance do grande dramaturgo francês. E como a heroina dele foi Marie Duplessis, a Dama das Camelias, o autor teve de trocar-lhe a biografia, de fazê-la viver, brilhar, amar, triunfar e morrer deante de nossos olhos.

Isso envolveu a evocação, não só da mulher celebre, como do meio em que ela se moveu.

E o livro todo é vibrante de emoção. A historia, como ela foi, em toda a sua nu'a verdade, é talvez mais bela do que com os adornos, que a enfeitaram.

Claudio de Souza, que é essencialmente um autor dramatico, guarda, mesmo quando escreve romances, a principal qualidade do homem de teatro, que é a ação. Suas narrações vivem.

A isso ele junta uma extrema preocupação de boa linguagem.

Esta é incontestavelmente um merito louvavel. Mas como quasi todos os que entram de mais por esse caminho, Claudio exagera.

Ha, por exemplo, um momento em que ele usa a palavra **récache**. Em nota, a esse proposito, ataca todos os francêlhos (eu sou um deles), que não acham tradução para a palavra **pose** e asseveram que **recache** equivale exatamente a ela.

Eu sou um francêlho tanto mais abominavel, quando cometo esse crime com plena consciencia e gabo-me dele: sou consciente e renitente. Entre varias palavras, significando a mesma cousa, o que me interessa é conhecer a mais espalhada, a mais difundida, a que todos entendem, seja um galicismo, um russismo, um chinêsismo... Ora, si Claudio não tivesse traduzido **recache** para **pose**, ninguem o entenderia.

Ademais, nos dicionarios que consultei, **recache**, palavra um tanto grotesca, não traduz exatamente **pose**. Esta pode ser uma attitude simples ou afetada. **Recache** — é só attitude afetada. Era aliás, desta que se tratava, no ponto em que Claudio a emprega. Mas em outros casos não serviria.

Uma velha palavra muito bos, muito classica, portuguêsissima, de lei, mas que ninguem entende, não serve para nada. No evoluir da lingua, si ela acabou por ser esquecida, provou que não prestava. A seleção natural a venceu e substituiu. Morreu.

Mas isto é uma nuga. O essencial está no livro, que é todo ele magnifico. O romance de Marie Duplessis renasce, revive, palpita contado em um estilo de grande escritor.

Claudio já tinha tomado Casanova e sido de uma crueldade infinita com o velho aventureiro, pelo qual eu confesso que guardo uma certa simpatia.

Agora, empreiteiro de ressurreições, traz para os nossos dias a figura romantica da que foi a Dama das Camelias. Aqui, porem, de principio a fim, é uma figura meiga e prestigiosa de beleza, que ele põe deante dos nossos olhos.

O HABITO NÃO FAZ O MONGE

Paulo GUSTAVO

Marlene Dietrich, a linda estrela americana, lançou, em Hollywood, a moda do traje masculino para o belo sexo...

***

No Brasil (ah! Brasil macaco!) a moda foi logo recebida e levada á rua por Margarida Max e Sonia Veiga, que exibiram, em plena Avenida, os seus ternos de jaquetão.

***

Fez-me a pensar, quando li essas noticias. Ora, pensar numa cousa é a maneira mais rapida de condena-la. Por exemplo: "quem pensa não casa".

***

O general Klinger, com o traje lavissimo de Adão, é um general. Um sargento, fardado e coalhado de estrelas generalicias, é apenas um sargento. Uma mulher vestida de homem é sempre e apenas uma mulher. Haverá alguem que me conteste?

O habito não faz o monge!

***

A mulher mais coitada hoje em dia, é a calça... dos homens. A Eva mais desprezada, a saia... das mulheres.

***

Essa paixão das mulheres por outra mulher — a calça — não será uma paixão criminosa? Creio que sim. Em todo caso, tem a palavra o Hernani de Trajá.

Interessante é que uma mulher honesta enfarpelada de homem, não parece um homem honesto: parece um malandro, um lindo malandro dos peiores bairros do Recife. Por que será?

***

Já repararam no chapéu que as marlenistas preferiram para o vestuario masculino? O boné, bem de banda como, em geral, só usam os desordeiros Nenhuma arranjou um decente chapéusinho de palha ou um austero chapéu de côco.

***

Uma linda e respeitavel mulher vestida de homem não passa de um homem... ridiculo, um boneco que faz scrrir.

***

Os homens nunca pretenderam imitar os trajes femininos. Sempre que a moda o tentou, caiu sob as armas afiadas do ridiculo. No entanto, as mulheres vivem a cobiçar os modelos masculinos. Superioridade dos meus companheiros ou inferioridade das mulheres?

***

Que as mulheres conquistassem o voto, esse rapaz plebeu, democrata, mas sedutor, ainda bem. Mas que conquistem a calça, uma mulher vagabunda não se compreende. Francamente!

***

A policia carioca, que permitiu a Margarida Max e a Sonia Veiga exibirem as suas farpelas masculinas, permitiria que um Adão se exibisse pelas ruas em trajes de Eva, como fez espirituosamente Maurice Chevalier em Hollywood? Os direitos devem ser iguais, mas eu ponho as minhas duvidas sobre o consentimento policial...

***

Os maridos conformados (ah! pobres emplastros!) dizem que as respectivas patrôas vão usar trajes de Adão por economia. Um homem, dizem eles, gasta 3 metros para um terno, ao passo que a mulher despendiça 6 ou 7 metros. Elas têm razão, não têm? Dos trajes os menores. Eu tambem estou de pleno acordo com eles. Pudera não!

***

Num clima tropical como o nosso, é extranho que as nossas adoraveis inimigas deixem o decote e a saia para usar colarinho e calça... até os pés. O decote e a saia são tão mais arejados, muitos frescos! Você tinha razão seu Wilde, quando disse que "a mulher é um pitoresco protesto contra o bom senso"!

***

De calça e jaquetão, as mulheres perderão esse grande camelot dos seus atrativos: o vento. Quando este passar pelos vultos femininos, ameaçando exibir-lhes as belezas e feituras, já não chamará, como antes, a atenção de todos. A calça comprida não ajuda.

***

Bem se afirmou sempre que a mulher era uma criança. Só agora vai pôr calças compridas. Quando será a primeira barba?

***

Com a saia, levantou a mulher bem alto o seu prestigio, governando, em verdade, o mundo, com a lei omipotente da sua graça e da sua aparente fraqueza. Com a calça não fará descer a zero o seu poder e a sua gloria?

***

As filhas de Eva, masculinizando o vestuario, terão abandonado tambem as rendas e fitas, na roupa branca Duvido. Só vendo!

***

Uma calça comprida é uma creatura de linhas e attitudes retas. Pelo menos tem sido até aqui. Daqui por deante, porem, terá que se adaptar ás linhas curvas. Que creaturas de sorte! A linha curva é muito mais simpatica, muito mais tentadora.

***

O traje unico resolverá, em parte, no que se refere ao vestuario, a crise da maior parte dos lares. Basta um terno. Enquanto o marido sai para comprar mamadeiras e fraldas para o bébé, a mulher fica, de pijama, lendo os jornais e fazendo a lista do bicho. Quando o marido chega, trocam os vestuarios: ele veste o pijama, quentinho, quentinho do corpo da mulher (que cousa deliciosa!) e ela enverga o jaquetão suado que ele tirou. E continuam os seus afazeres: a mulher vai para repartição e o marido fica tomando conta do bébé e vendo as ultimas novidades dos figurinos marlenistas de Hollywood, para aumentarem á noite, após o jantar (que ele carinhosamente fiscalisou) as modificações a fazer no terno unico.

Que cousa maravilhosa.

"Cadê" crise com o traje unico?

***

Depois de ideal e ideal mente lutarem por um direito politico, as mulheres vão lutar por dois canudos horriveis de pano.

Estão perdendo a espiritualidade!

Os marlenistas devem sentir um calor terrivel dentro daquelas calças de lã, que tentam usar, elas que andavam tão em liberdade, com um tecido levezinho, ás vezes tão leve quanto o tal manto da fantasia... E' vontade de sentir calor, pois não é?

***

Não sabiam fugir as mulheres. Atribuia-se o fato ás saias. Agora, de calças, aprenderão elas a fugir? Tomara que sim, porque, sempre que elas não fogem, os apanhados somos nós.

***

Esse repentino amor das mulheres pela calça poz esta companheira com a pulga atraz da orelha. E' que, geralmente as mulheres se detestam cordialmente.

***

De hoje em diante é que a confusão dos sexos vai ser horrivel! Vai haver cada engano!... Nem é bom falar!

***

A coragem tão louvada dos homens de andar no escuro vai certamente desaparecer. Qual deles se quererá arriscar com essa historia de traje unico? Conclusão: era a saia que lhes dava coragem.

***

Caso os marlenistas vençam, os homens vão pleitear um distintivo: uma chapa com um H bem grande na lapela. Essa letra, apezar de muda, dirá que eles são homens, para evitar confusões, sempre desagradaveis.

***

Quem não está gostando muito dessa inovação de Marlene e essa classe de homens bonitinhos, imberbes e corados dos quais se diz: "Parece uma moça!" No minimo vão ganhar cada beijo!

***

As calças são constantes e fieis como os homens. As saias são inquietas, infieis e voluveis como as mulheres.

Qualquer ventinho vagabundo as leva. As calças, não. Que vento será capaz de rapta-las?

***

O uso das calças compridas vai ser mais um elemento para se aquilatar a volubilidade das mulheres. Elas acharão praticas, comoda naturais, enquanto fôr moda.

Quanto tempo? Uma semana? Um mês? Vamos ver! Enquanto isso, nós homens queremos ser sempre, ha seculos e seculos.

LIVROS & FOLHETOS

"SI AMAS, DECIDE POR TI" — Pela Civilização Brasileira — Editora — acaba de ser publicado o belo romance de Custodio de Viveiros — **Si amas, decide por ti!**

Livro forte, vivido, discute uma tese real que se prende á situação injusta em que vegeta a mulher moderna, sem direito ao amor, tendo de submeter-se ás tendencias do mundo ambiente, com sacrificio palpitante da propria ventura.

E, por não ser uma obra de fantasia, mas a expressão cristalina de um transe real, tanto mais seduz porque focaliza principios que poderiam, talvez, dos espiritos celticos e desorientados, merecer ponderações reservadas.

Esse interessante romance está á venda na livraria Ramiro que nos brindou com um exemplar.

—

O SENTIDO DO TENENTISMO — O sentido do tenentismo do sr. Virginio Santa Rosa é sem duvida um estudo desapaixonado dos acontecimentos politico-militares ocorridos no Brasil, a partir da revolução de outubro.

E' uma obra pensada e seria, inteiramente diversa de tudo o que estamos acostumados a ler a assunto. E seu autor, um claro e nobre espirito, soube aproveitar melhor que outros, no emaranhado dos acontecimentos, a consequencia logica de tudo que se desenrolou em torno do que se chama — o tenentismo. Esse mesmo autor, clarividente como é, bem de se afirmar, assim, um dos nossos mais importantes teoristas politicos.

A sua obra pode-se considerar, sem favor, um elemento construtor de civismo e orientador dos menos avisados dos fatos politicos que vieram com os homens da revolução — os que a fizeram.

O SENTIDO DO TENENTISMO faz parte da procurada coleção azul, que editada por SCHMIDT, é distribuida pela **Civilização Brasileira** S/A.

Não se trata de uma apologia, mas de uma analise realista dos acontecimentos. Não é tampouco um ataque aos jovens militares que estão no poder. Sendo, como se nos apresenta, um livro sincero e vivo, merece sem contestação que seja lido pelos estudiosos do que podemos chamar — o caso brasileiro.

Somos gratos aos livreiros srs. Ramiro Costa & Cia. pelo exemplar que gentilmente nos ofereceram.

—

LITERATURA FRANCESA — Os srs. A. M. Rosado & Cia., da Agencia Internacional de Publicações, á rua da Imperatriz, 83, comunicam-nos haver adquirido ultimamente uma riquissima e selecionada coleção de autores francêses, em que se acham representados muitos dos melhores e mais requintados estetas da moderna literatura, como Duhamel, Maurois, Mauriac, Miomandre, Estaunié, Paul Morand etc.

Esta coleção já está exposta á venda naquela agencia de livros.

"O BRASIL"

O jornal **O Brasil** que o nosso confrade sr. Nelson Firmo vai fazer circular ás segundas-feiras nesta cidade, sob sua direção, somente aparecerá no dia 3 do mês proximo.

O novo orgão de imprensa terá moderna feição material, orientação intelectual independente, copioso noticiario dos fatos ocorridos nos domingos, amplo serviço sobre esportes, etc.

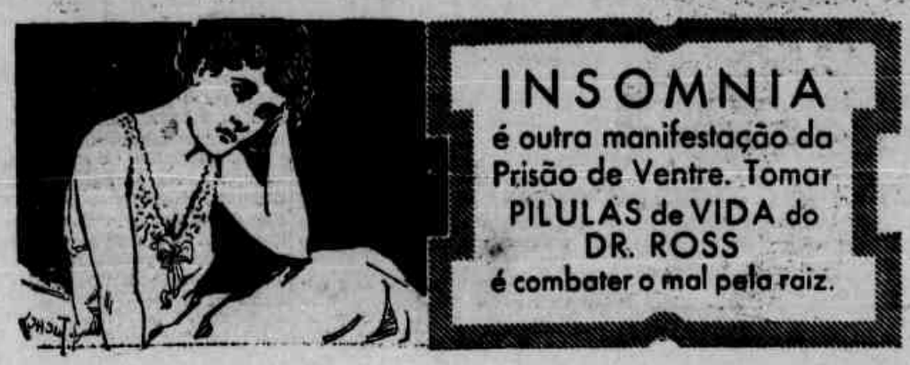

OPORTUNIDADES

Cada leitor do "Diario de Pernambuco" deve passar os olhos nesta secção onde certamente encontrará algum anuncio que lhe interesse

HEMORROIDAS
Cura garantida das hemorroidas sem operação e sem dôr. Cura garantida das fistulas ano-retaes. Diagnostico e operação dos tumores do Anus e Recto. Seguro tratamento dos estreitamentos do Recto, sem operação
Cirurgia Ano-Rectal
DR. DOURADO DE AZEVEDO
(Ex-ass. do prof. Pitanga Santos)
Especialista em Doenças do Recto e Anus
Rua Larga do Rosario 133, 1º
De 9 ás 12 e 2 ás 6

CALDEIRAS
2 caldeiras de 200 cavallos cada
Locomoveis de diversos tamanhos
Machinas de serraria
Material de transmissão.
Em stock para prompta entrega
HERM. STOLTZ & Cia
Avenida Marquez de Olinda, 38

ADVOGADOS
Drs. José dos Anjos, J. Eustachio da Silva, Anthero Bomfim. — R. do Imperador 452 — 1º andar. — SALAS

FORD-ABERTO
Vende-se um carro FORD, em bom estado, capota e pintura completamente novas, funccionamento perfeito, com matricula deste anno, prompto para rodar. Vêr e tratar: Posto Universal, Rua 7 de Setembro n. 72.

HEMORROIDAS E VARIZES
Cura radical sem operação
CIRURGIA GERAL
Dr. JOÃO ALFREDO
Cursos de aperfeiçoamentos na Allemanha e França
Aurora, 77 — 14 ás 17 horas.

TOME DE PREFERENCIA
John Haig Gold Label Whisky.

DR. AGENOR BOMFIM
Serviço clinico-radiologico das doenças dos pulmões, bronquios e pleuras
Tratamento da tuberculose no adulto e na criança pelo pneumotorace artificial.
Consultas das 10 ás 12 e das 15 ás 18 — Rua da Aurora, 87 — terreo — Telefone 2284.
Residencia: Rua Barão de Itamaracá 142 — Espinheiro — Telefone 28383.

BONS QUARTOS
Sublocam-se quartos, confortaveis arejados, mobiliados ou não, em casa de pequena familia, á rua da Aurora, 309, 1º andar.

AUTOMOVEL
OLEO ESPECIAL 1$200 LITRO
Na Casa da Liquidação de Peças para automoveis:
Avenida Martins de Barros, 334
(Antigo Cáis do Abácaxi)

CORAÇÃO E AORTA
DIAGNOSTICO E TRATAMENTO
Dr. Geraldo de Andrade
Docente da Fac. de Medicina
João Pessôa, 378, 2º—João Colombo, 117

MAQUINA A' CAIREL
Vende-se uma maquina de bordar á cairel, nova, em magnifico estado de conservação, por preço modico. Vêr e tratar á rua da Aurora, 309, 1º andar.

UMA CHICARA FINA
Exige um bom cha, peça a marca — HER MAGESTY'S BLEND Ridgways Ltd.

ALUGA-SE
Uma casa com dous pavimentos, saneados, oitões livres e situada na rua João Ramos, 192. A tratar na sala n. 3 — 1º andar do Banco Agricola.

Os anuncios nesta secção serão cobrados no balcão do "Diario de Pernambuco" a 1$000 a linha em corpo 6

O VALOR DO SEU ANUNCIO DEPENDE DE QUANTOS O LÊM
Anuncie no "DIARIO"

INFORMAÇÕES

O TEMPO

Do Boletim Meteorologico do Serviço Federal:

EM OLINDA (Recife) — Das 18 horas do dia 26 ás 18 de 27 do corrente:

O tempo decorreu ameaçador em a noite de 26 e manhã de 27, conservando-se instavel no resto do periodo. Sopraram ventos variados do quadrante sueste.

A maxima termometrica de ôntem foi de 27º2.

A minima 23º0.

NO ESTADO — Das 14 horas do dia 26 ás 14 de 27 do corrente:

Surubim — Tempo em geral ameaçador Max. 27º5; min. 18º8.

Tejipió — Tempo ameaçador todo periodo. Max. 28º5; min. 21º7.

Fernando — Tempo bom tarde e noite e instavel resto periodo. Max. 24º7.

Barreiros — Tempo bom tarde e instavel resto periodo. Max. 27º4; min. 20º8

Poqueira — Tempo em geral instavel. Max. 22º4; min. (inutilisada).

Garanhuns — Tempo máu todo periodo. Max. 27º1; min. 11º8.

Correntes — Tempo em geral instavel. Max. 24º2; min. 16º7.

Goiana — Tempo em geral instavel com chuvas. Max. 20º7; min. 19º7.

Caruaru' — Tempo ameaçador manhã e instavel periodo restante. Max. 25º9.

Nazaré — Tempo em geral ameaçador com chuvas. Max. 27º2; min. 20º8.

EM OUTROS PONTOS — Das 14 horas do dia 26 ás 14 de 27 do corrente:

Maceió — Tempo instavel todo periodo. Max. 26º8; min. 21º0.

Natal — Tempo bom tarde e noite e instavel resto periodo. Max. 22º4; min. 21º8

Araceju' — Tempo instavel todo periodo. Max. 27º2; min. 23º4.

— NOTA — Não recebemos até ás 21 horas os telegramas de João Pessôa, Rio Grande e Cabedêlo.

VAPORES

A chegar:

Neptunia, de Trieste e esc. a 29.
Itapui, de Porto Alegre e esc. a 29.
Comandante Riper, de Santos e esc. a 31.
Pionier, de Buenos Aires e esc. a 2.
Almeda Star, de Santos e esc. a 2.
Andalucia Star, de B. Aires e esc. a 2
Osvaldo Aranha, de P. Alegre e esc. a 28.
Itanagé, do Pará e esc. a 30.
Itapui, de João Pessôa a 2.
João Alfredo, do Pará e esc. a 3.
Bagé, de Santos e esc. a 4.
Italé, de P. Alegre e esc. a 5.
Arlanza, de B. Aires e esc. a 8.
Zeelandia, de Amsterdam e esc. a 8
Highland Monarch, de Londres e esc. Santos, de B. Aires e esc. a 9.
a 9.
Siqueira Campos, de Hamburgo e esc. a 5.
Flandria, de B. Aires e esc. a 10.
Alsina, de B. Aires e esc. a 12.
Adalia, de Hamburgo e esc. a 13.
Almanzora, de Southampton e esc. a 15.
Neptunia, de B. Aires e esc. a 17.
Rubaé, de B. Aires e esc. a 20.
Highland Chieftain, de Londres e esc. a 23.
Mantiqueira, de P. Alegre e esc. a 28.
Aratimbó, de P. Alegre e esc. a 30.
Pirangi, de Santos e esc. a 30
Aratimbó, de Cabedêlo a 31.
Maranguape, de P. Alegre e esc. a 8.
C. Sales, de Manaus e esc. a 10.

A sair:

Itapui, para João Pessôa a 29.
Comandante Riper, para Pará e esc. a 31.
Iratí, para Fernando de Noronha a 29.
Neptunia, para B. Aires e esc. a 29.
Pionier, para Antuerpia a 2.
Almeda Star, para B. Aires e esc. a 2.
Andalucia Star, para Londres e esc. a 2.
Duque de Caxias, para Pará e esc. a 27.
A. Jacegual, para Pará e esc. a 27.
Osvaldo Aranha, para Macau e esc. a 28.

MALAS POSTAIS

CORREIO TERRESTRE

A Administração dos Correios expedirá malas diariamente:

A's 10 horas para Olinda. A's 12 horas para os demais suburbios da capital.

A's 14 horas (pelos trens da tarde) para Cinco Pontas, Central e Brum fechando a mala ás 8 horas, dos sabados, Palmares Caruaru', Limoeiro e Timbaúba. A's 22 horas, (pelos trens da manhã), para as localidades do interior deste Estado, Alagôas, Paraiba e Rio Grande do Norte.

Trens da Central, para o interior somente nos domingos, terças, quartas e sabados.

Para o Rio Grande do Norte, aos domingos, segundas, quartas e sextas, fechando-se as malas ás 22 horas.

Em automovel, para a Paraiba, recebendo-se correspondencia até ás 20 horas.

POSTA RESTANTE

A — Antonia, viuva de Carlos Coelho.
Dr. Adolfo Silva.
Mr. Antonio Avelino.
Dr. Anibal Mattos (tel.)
Antonio Taveira de Farias.
American Girl.
B — Braulio Fernandes Tavares.
Benjamin.
C — Carlos M. Junior.
Centro Espirita Santa Teresinha.
Dr. Cristiano Coutinho.
E — Dr. Eduardo Oliveira.
Ernestina Monteiro.
E. H.
F — Francisco (2 cartas).
Fausto, Lima.
Francisco Lopes (Acadm.).
Filano de Miranda.
Dr. Francisco Barreto Campello.
G — Grilo.
Governante.
Dr. Gaspar Vahôs.
G. C. R.
Dr. Genario Guimarães.
I — Industria.
Ildefonso Lopes.
J — Mr. José Bacanal.
Dr. João Alfredo.
Dr. J. P. Brandão Cavalcanti.
José Ildefonso Lopes.
José Pereira de Carvalho.
L — L. J.
M — Maria do Carmo Cavalcanti Arcoverde.
Maciel Pinheiro Filho.
O — Dr. Oscar Brandão.
Otaciliо Alecrim.
R — Dr. Renato Pimentel.
Dr. Rêgo Lima.
Dr. Romeu Pessôa de Queiroz.
T — Thé de Araujo Rodrigues.
V — V. G. A. (3 cartas).

VARIAS

O Diario de Pernambuco, fiel ao seu programa de imparcialidade e de isenção de animo, em tudo que se relaciona á sua ação jornalistica, publicou, em sua edição de quinta-feira ultima, uma contestação do prefeito de Garanhuns, ou melhor, uma explicação, a proposito da majoração dos vencimentos dos executivos municipais.

Fe-lo dentro dos principios da boa etica, ainda que não estivesse obrigado a acolhe-la, pois que o prefeito de Garanhuns não foi aqui nominalmente citado para que pelas nossas colunas pretendesse responder-nos.

A imprensa situacionista, que não seria capaz de um gesto semelhante, ainda tem o desplante de censurar-nos porque não demos á nota do referido prefeito uma cosição de mais destaque...

Divulgando o quadro dos vencimentos dos prefeitos, antes e depois da Revolução, o Diario de Pernambuco não teve outro intuito sinão o de chamar a atenção do governo para a desproporção desse aumento, que em muitos municipios chegou a mais de 150 por cento, o que, de certo, a toda gente não pode deixar de se afigurar exagerado.

Estamos numa época de crise, de depressão, de grandes necessidades publicas, e o nosso interior tem ai as maiores necessidades a atender para permitir semelhante liberalidade. Ainda que o permita o Codigo dos Interventores, sendo de extranhar que só para isso se invoque a lei revolucionaria, que para tudo o mais é aqui verdadeira letra morta.

Não dissemos (e a imprensa situacionista fica desde já convidada a esclarecer em que edição deste jornal foi isto publicado) que "as administrações municipais, a despeito de terem sido aumentados os vencimentos dos prefeitos, NENHUM BENEFICIO, NENHUM MELHORAMENTO FIZERAM ATE' AGORA."

Semelhante afirmativa é absolutamente falsa. Dissemos, porem, que "um pouco por toda parte os impostos iam num crescendo apavorante, sem que NA MAIORIA DAS COMUNAS se vejam os melhoramentos correspondentes", e que "havia municipios, onde o unico melhoramento existente era a luz eletrica, essa mesma a mais precaria possivel."

A imprensa do Governo é assim, mais uma vez, ré de falso testemunho, e ré que a todo instante reincide em tão deploravel costume.

Que o reparo do Diario de Pernambuco, feito num sentido todo impessoal, sem visar A ou B, integralmente procede, é o proprio sr. Interventor Federal quem o vai dizer, quando afirma, através da entrevista ontem mesmo publicada na folha oficiosa, que "si todos (os chefes dos executivos municipais) não merecem o mesmo conceito (que o prefeito de Garanhuns) não seria por falta de estimulo e prestigio do governo estadoal."

E o sr. Interventor continua:

"Será antes, em uns casos, pela ausencia de recursos para realizar obras de vulto, no interesse das respectivas populações. Em outros, será talvez por falta de aptidões proprias. Nesta ultima hipotese, o governo, uma vez demonstrada a incapacidade dos gestores municipais, nunca deixou de providenciar para que os mesmos fossem devidamente substituidos. Não lhe cabe a culpa do desacerto em tais escolhas, porque não obedece, para aceita-las, sinão a informações que, de boa fé, reputa idoneas e, portanto, dignas de acatamento."

Eis ai a prova de que o Diario de Pernambuco não afirmou uma inverdade quando disse que "na maioria das comunas não se viam os melhoramentos correspondentes."

Ha em Pernambuco 82 municipios. Admitindo que meia duzia deles apresentem uma obra administrativa digna de aplausos (e daqui mesmo temos louvado alguns, como não ha muito fazíamos com o municipio de Itambé, lamentando alé que o Governo não atendesse ás suas solicitações, com relação ao fomento da cultura do fumo) que se vê nos restantes, que são a maioria?

Si o sr. Interventor admite que "por ausencia de recursos" em alguns casos não se tenham feito "obras de vulto no interesse das respectivas populações" como e porque se alteraram tanto os vencimentos, aumentando-se ás vezes até mais de 150 por cento?

Eis porque se explicam os reparos que a respeito tamos feito, com o intuito exclusivo de indicar um caminho errado e corrigi-lo, ainda que a intolerancia reinante nas esferas oficiais considere infalivel quanto desça das alturas...

***

Anuncia-se que, nos primeiros dias de junho, será lançada solenemente a pedra fundamental do Hospital de Caruaru', cujas despezas correrão por conta do Governo do Estado, da administração do municipio e do comercio local.

Animadores que temos sido da obra dos hospitais regionais, tendo criticado a politica sanitaria do Governo, mandando fechar, na administração Jansen de Melo, os nosocomios do interior, e louvado a ação do dr. Decio Parreiras, restabelecendo alguns, não podemos deixar de registar aqui os nossos aplausos pela generosa iniciativa, que corresponde a uma antiga aspiração dos habitantes do prospero municipio sertanejo.

Entretanto, nada justifica que o Governo se mantenha indiferente a todos os nossos reclamos, conservando fechados os hospitais do Cabo e de Barreiros, que servem a nucleos de população bastante densa.

Eis como o studoso Amauri de Medeiros descrevia no seu livro "Saude e Assistencia" o hospital do Cabo:

"O Hospital Regional Professor Aldeha Vaz foi inaugurado em 15 de novembro de 1926. Instalado na cidade do Cabo, uma das mais populosas e industriais do Estado, pode-se bem avaliar os beneficios que este hospital pode trazer para o Municipio, poupando vidas, com socorros prontos. O hospital tem funcionado, desde a sua inauguração, sempre com um numero de doentes internados superior á sua capacidade, o que prova a sua necessidade e aceitação.

A frequencia de doentes externos tem sido muito grande e diariamente aumenta. O hospital dispõe de duas enfermarias, sendo uma para o sexo feminino e outra para o sexo masculino, com cinco leitos cada enfermaria; sala de banco onde os doentes aguardam a chamada para as consultas diarias; farmacia bem provida de medicamentos e de ampoulas de injeções, para o aviamento das receitas; sala de operações com mesa e demais elementos necessarios para as intervenções; sala de curativos; sala de esterilisação, com autoclave e material cirurgico; sala para refeições; consultorio medico; quarto para enfermeiro; banheiro com gabinete sanitario; e cosinha em perfeitas condições de higiene.

O hospital é dirigido por um medico, tendo auxiliares, uma enfermeira, um enfermeiro e farmaceutico, um servente, uma cosinheira e uma lavadeira."

O hospital de Barreiros é assim descrito em documentos oficiais da época de sua inauguração:

"O hospital Santa Francisca destina-se ao serviço de assistencia medica e cirurgica não só da cidade como de toda a vasta zona sul do Estado, do litoral até a zona da mata, e onde se localizam varias usinas e engenhos de açucar.

Toda essa região de intenso labor agricola se encontrava até então desamparada de qualquer assistencia medica e sanitaria. Esse hospital tem a organização dos hospitais de remuneração proporcional, abrigando não só indigentes, como operarios rurais e pessoas abastadas. Com capacidade para 50 leitos, tem magnificas salas de operações e de esterilisação, laboratorio de pesquizas, farmacia, duas salas de curativos, uma seção de isolamento para molestias contagiosas, compreendendo 8 quartos para 2 leitos, lavanderia e finalmente uma seção de maquinas para iluminação e abastecimento dagua do edificio."

Ora, tudo estava indicando que o Governo conservasse os estabelecimentos de assistencia hospitalar que encontrou, e tratasse de construir novos. E' o que seria de boa pratica administrativa. E não fechar dois hospitais, e concorrer para se construir um, em zona completamente diferente, deixando no abandono as necessidades sanitarias de outras populações.

E' o que na linguagem popular se chama "despir um santo para vestir outro."

***

Está sendo convidado a comparecer á secretaria da Prefeitura Municipal do Recife, o sr. Tomás de Aquino Silva, afim de se entender com o sub-secretario.

***

A Diretoria da Fazenda Municipal do Recife, está chamando a atenção dos interessados para o edital n. 41 que está sendo publicado no Diario de Estado, referente a remessa para cobrança executiva dos impostos de porta aberta, leireiro etc., relativos ao exercicio de 1930, da freguezia da Graça, cujo prazo terminará no dia 2 de junho proximo futuro.

***

A Junta Medica especial, está convidando a comparecerm no Departamento de Saude Publica, ás 13 1/2 horas da proxima segunda-feira, 29 de maio corrente, afim de se submeterem a mesma Junta, as seguintes pessôas: Renato Raimundo Cavalcanti, Vitalino Rodrigues de Figueiredo, Maria Romana dos Santos, Benedita Souza dos Santos Pereira, Maria José Ribeiro, Raimunda Anunciada Gouveia da Mota, João Cabral de Melo Filho, Sergio Lourenço dos Santos, Bento Ramos de Oliveira, Teresa de Jesus Couto Benevides, dr. João da Silva Correia de Oliveira, Carmen da Cruz Ribeiro.

***

Está sendo convidada a comparecer á 1.ª secção da Diretoria Regional dos Correios e Telegrafos em Pernambuco, com a maxima urgencia, para trato de assunto de seu particular interesse, a sra. d. Candida Rosina Neves.

O Novo Decreto De Defêsa Do Açucar

Nevais FILHO

A imprensa anunciou que o sr. ministro da Agricultura autorisára a redação final do ante-projeto já conhecido, criando o Instituto do Açucar e do Alcool para ser o mesmo levado á assignatura do presidente da Republica.

Preparemo-nos, nós, agricultores, para receber mais essa lei elaborada fora do seu ambiente. Feita no Rio, com teorias bonitas mas sem o sentido pratico e real que devia inspira-la.

Já o plano de defêsa atual, que arranca do fornecedor de cana 2$250 por tonelada recolheu grandes somas ás arcas do Banco do Brasil e não evitou que o cristal caisse do preço minimo estabelecido. Assim, pagar-se uma taxa cujo fim principal é manter o limite minimo estabelecido para o açucar e vê-lo abixo desse preço fixado é canudo dos mais revoltantes.

O NOVO DECRETO E OS "BANGUESEIROS"

'Nas sugestões que enviei ao sr. ministro da Agricultura, disse lealmente como vivem os engenhos banguês, referi-me aos inconvenientes do plano, do qual os agricultores não participaram ainda e nem hão de participar. Nós ficamos sempre no sereno, duma festa cujas despesas são pagas por nós, mas os que dansam são elementos extranhos e que nunca pelos agricultores seriam convidados.

Disse nas minhas sugestões que, se desgraçadamente o açucar "banguê tiver tambem de contribuir, sem poder para o novo plano, ao menos se diminuisse a sua quota, projetada em 18500 por saca de açucar bruto e fosse concedido aos banguêseiros o direito de financiar-se no Banco do Brasil, como aos usineiros é facultado, embora saiba Deus como!

Muitos colegas alegaram que era impraticavel qualquer contribuição por parte dos "banguês".

Mas, o que eu desejava era evitar o mal maior. Do menor ninguem se livra. E o que observamos é que os nossos governos quando planejam uma cousa, seja qual fôr o protesto dos interessados, fazem sempre. Dai a minha idéa de ao menos diminuir o golpe.

Foi o que fizeram agora os interessados alagôanos, onde o numero de banguês, relativamente, é talvez maior do que o nosso e cuja Associação Comercial havia em telegrama ao ministro apoiado as sugestões defendidas pela nossa velha sociedade de Agricultura que eram as enviadas por mim áquele titular e foram publicadas na imprensa daqui.

EU TINHA RAZAO

Tanto a minha observação era verdadeira, nascida da experiencia que temos, quando dificil nos é, afastar até absurdos de certas municipalidades, que logo depois tive disso a mais formal confirmação.

Tendo a Sociedade Auxiliadora da Agricultura secundado as minhas sugestões em telegrama dirigido ao seu ilustre presidente, dr. Arruda Falcão, este acompanhou no Rio, a organisação do referido plano, formulando outras oportunas sugestões.

Ao seu lado tambem agia o dr. Joaquim Bandeira defendendo os interesses da Sociedade dos Usineiros. E a mim, disse o dr. Josquim Bandeira que o ministro da Agricultura era pela conservação da taxa estipulada sobre o açucar "banguê" mesmo porque entendia não se dever amparar industria tão atrasada.

O meu informante declarava porém que essa orientação o referido ministro a adotava com a melhor das intenções, embora na pratica ele tivesse de verificar os seus efeitos funestos, mas que o relator do projeto, dr. Paulo Carneiro inclinara-se pela formula de ao menos atenuar-se a taxa destinada ao açucar "banguê".

Dai pode-se bem concluir das razões que me assistiam, pedido a diminuição da taxa em vez de pleitear a sua extinção, o que seria mais justo, não ha negar, porém bem mais dificil de obter-se.

OS MALES VÃO SE AGRAVAR

A minha impressão é que o novo plano, organisado ainda desta vez pelos teoricos, vai ser talvez um entrave á prosperidade da produção açucareira em vez de vir ampara-la e protege-la como é o seu fim.

As falhas que a experiencia aconselhava radical modificação ficaram; o que se nota no novo decreto é que lhe desdobraram os meios de arrecadação e forma burocratica, o numero de membros a ser remunerados gordamente e outras muitas cousas que o curto espaço de um artigo não comporta discutir e documentar.

E as taxas do plano vão arruinando ainda mais, uma vez que o plano não dá o resultado desejado, a pobre lavoura sempre judibriada.

Avalie-se que tudo damos aos governos ffraves de impostos os mais absolêtos; reclamamos a pesada taxa recolhida ao Banco do Brasil e como se não bastasse tão amargurada experiencia do peso de contribuições que pagamos, ha agricultores, embora com a melhor das intenções, que estão implorando do poder publico a criação de novas taxas para a lavoura pagar.

O engenho que atualmente realisar o milagre de conseguir lucros, estes não chegarão para o pagamento de impostos e taxas a que está obrigado.

Ha poucos dias, o dr. João de Morais Falcão, completa figura de agricultor, cuja solidariedade nunca faltou á sua classe, para a defêsa dos interesses da lavoura, disia-me não aceitar de modo algum a criação de nova taxa sobre a tonelada de cana por estar convencido de que a agricultura não suporta mais.

E ele tem toda a razão, se o governo quer nos ajudar o que nunca fez até hoje, faça-o dentro dos grandes recursos orçamentarios com que nós concorremos e não exigindo novos sacrificios da lavoura exgotada e faminta.

SO' O FUTURO INDICARA' O REMEDIO

No presente não vejo meio de combatermos esses inconvenientes e esses erros.

A alegria com que recebemos organisações como a Cooperativa Açucareira, que tanta esperança despertara, é ligeiramente sacudida ao lado e substituida pelo desengano mais atroz.

Logo aos primeiros tempos de ação verifica-se que as orientam poderes extranhos ás necessidades da verdadeira produção, elementos que não terão nunca, como os diretamente interessados, o cuidado e o zelo que seriam de desejar na aplicação de planos cujos fins são tristemente desviados.

Eu nunca compreendi como só ás inifciativas de produtores comerciantes, seja entregue a direção de planos que de preferencia vêm defender os que só vivem da produção, sem recursos outros para a especulação, o jogo da praça, etc.

E não descubro remedio. Só o diviso no futuro, quando os verdadeiros interessados que são muitos e entre nós, por exemplo, constituem uma grande força, que tem permanecido anonima, despertarem para a luta, fazendo ouvir sua voz em vez das vozes dos tutores oferecidos, cujas posições devem aos seus votos e cujos subsidios recebem dos seus tributos recolhidos ao erario publico.

Enquanto a lavoura tiver a mentalidade de viver alheia á vida publica, sem colaborar, diretamente, na organisação politica da sua terra, mendigando postos em minoria absoluta á rabadilha dos partidos oficiais e suportando toda sorte de prejuizos contra os seus interesses mais legitimos com tanto que não desagrade os dominadores do dia, ha de ser o que é, grande força anonima que ninguem quer reconhecer.

Enquanto não formos uma força, grande ou pequena, chamada forçosamente a colaborar na vida publica do Estado, seremos os eternos pedintes de misericordia, tão acostumados já ás negativas que, a qualquer aceno dos que nos fizeram apenas justiça, pretende-se que fiquemos imoveis e cabisbaixos.

A lavoura de Pernambuco tem elementos para fazer-se ouvir e ha de faze-lo quando compreender que deve unir suas vontades para conquista dos seus direitos.

Sendo como é em Pernambuco a base primordial da sua economia os direitos da lavoura são os direitos da propria coletividade.

Sindicato dos Bancarios de Pernambuco

A escolha de seu representante junto ao Congresso das Associações Sindicais

Perante grande assistencia teve logar ontem na séde do Sindicato dos Bancarios de Pernambuco a eleição para a escolha de seu representante junto ao Congresso das Associações Sindicais que no Rio de Janeiro terá de eleger os deputados constituintes.

O pleito que foi muito disputado, deu o seguinte resultado:

Adalberto Camargo	112 votos
Manuel Lubambo	80 votos
Luiz Gonzaga da Silva	10 votos

O sr. Adalberto Camargo que é funcionario do Banco do Brasil tem sido muito felicitado pela vitoria de sua candidatura que foi prestigiada pelos funcionarios do Banco do Povo, British Bank, Banco Ultramarino, Agricola e Regional.

PREITO DE SAUDADE

Helio LOBO
Antigo ministro plenipotenciario

Não foi generosa a morte para Alvaro de Carvalho, ao colhe-lo no estrangeiro, entre a saudade e as inquietações que lhe inspiravam a terra natal.

Se era a saúde, ao mesmo na aparencia. Coube-me a ventura de ter com ele, numa pequena pensão destas montanhas suissas, onde o chamara tambem o cuidado pela saude do filho, a intimidade de seus ultimos meses de vida. Estava bem o coração, máo grado nos acharmos a cerca de 1.300 metros de altitude.. A disposição fisica era das melhores, nada fazendo acreditar na crise de rins, que inopinadamente o arrebatou depois.

Mas se o corpo era tal, muito se doeu o espirito com a marcha das coisas no Brasil. Alvaro de Carvalho não foi pela revolução de São Paulo no sentido de a ter promovido porque acima de tudo estava para ele a paz da familia. Mas uma vez levantado o Estado em armas, o coração não podia vacilar.

Num homem do seu porte, cuja vida se escoara inteira num esforço constante de conciliação, essa atitude só poderia ter merecido respeito. O destino determinou de outra maneira, correspondendo com o desterro, que dificilmente aceitou. Duras horas teve então, quando vagou o "Pedro I" sobre as aguas e esperava que a mulher, de uma estirpe a quem o Brasil muito deve, e o filho, em quem punha todo seu orgulho, o alcançassem no estrangeiro. Não havia siquer linho para a cama de bordo, mas isso era nada, mesmo no homem em quem o conforto se impunha como uma regra de higiene, deante o espetaculo do Brasil dilacerado.

A' noite, quando o frio destas bandas nos mantinha a todos portas a dentro era de ouvi-lo nas suas magoas e esperanças. De longe, a imagem da patria como que avulta nas suas tribulações, fazendo-nos meditar em dobro. O contraste da Helvetia, numa harmonia social e politica que, apesar da divergencia de raças, linguas e religião, constitue uma das mais belas lições, nos cobria de vincos o pensamento.

Mais tarde, restou-se a convivencia na França. E dias antes de partir para as aguas da Alemanha, a todos nos reuniu sob uma arvore frondosa dos arredores de Paris. Era doce o céo, brincava a primavera já nas varzeas e colinas. Nunca Alvaro de Carvalho foi tão ele mesmo. Lembrou-me aquilo de Cicero, que na tradução de Garcia de Rezende assim se escreveu: "Havia nele uma gravidade misturada com uma seriesia e com uma mui humana conversação que a velhice nunca póde tirar". E a serenidade, a ausencia de qualquer ressentimento, a confiança nos nossos destinos, mais se acentuaram. Não ha palavra de seu punho, vos não se ouviu sus, através do Atlantico, que não fosse no sentido de um apaziguamento generoso da nação.

Entre suas virtudes civicas, a cordura era o casulo suave com que soube ser brasileiro. Demos, por um momento que seja, tregua á discordia, para nos recordarmos na sua lição.

Montreux, abril, 1933.

Coisas da cidade

E' sempre com pesar que ouço ou leio expressões como em Recife, a Recife de Recife. E' uma deturpação que já vai tomando foros. Faz uns trinta anos, Carlos Porto Carreiro com aquele estilo terso que lhe era proprio e com aquela autoridade oriunda do seu saber e da sua erudição, escreveu um rodapé no Jornal Pequeno insurgindo-se contra esse modo de falar e de escrever, o que atribuia a influencia de forasteiros.

Acostumado a lidar com velhos escritos nem uma vez se me deparou ainda em papeis antigos, em autôres de antanho, o emprêgo da palavra Recife, como vila ou como cidade de Pernambuco, sem ser precedida do artigo definido.

E' observação dos gramáticos que o substantivo comum, quando se torna proprio para nomear localidade, conserva sempre o artigo.

Em referencia a Portugal, a cidade do Porto originou-se do porto. Ninguem escreve: Em Porto, de Porto, e Porto etc. Autôres há que só escrevem O porto, dando ascendencia ao artigo.

Com relação ao Rio (de Janeiro) observamos o mesmo. Não se diz vou a Rio; vim de Rio; está em Rio. Diz-se corretamente vou ao Rio; está no Rio, vim do Rio.

O mesmo acontece com a Baía (de Todos os Santos ou do Salvadôr). A baía (acidente geografico) deu nome á cidade. Escreve-se e diz-se: vou á Baía; estive na Baía vim da Baía etc.

Ora, o Recife, cidade, originou-se do acidente geografico arrecife, calda a primeira silbala por metaplasmo. Foi a cinta róchea paralela á praia que nos deu nome. O substantivo comum tornou-se proprio, como no caso do Porto, da Baía, do Rio, da Fortaléza (Ceará) etc. Por que então eliminarem o artigo definido que o antecede como arauto e que tanto bem faz á vista e aos ouvidos?

E por que consentirmos passivamente que os forasteiros deturpem o nosso modo de falar e de escrever, contrariando a forma que herdamos dos nossos avós?

E' uma "coisa da cidade" que temos obrigação de defender. A' imprensa, especialmente, compete não deixar influenciar-se pelos que falam e escrevem erradamente.

Todo o pernambucano e em particular o recifense deve dar o bom exemplo, escrevendo e dizendo: ao Recife, do Recife, no Recife pelo Recife etc.

Era assim que escreviam os publicistas de responsabilidade, inclusive Lourêto do Couto, Fernandes Gama, Pereira da Costa, Oliveira Lima, Alfredo de Carvalho, Joaquim Nabuco e Sebastião Galvão, sem falar em Carlos Porto Carreiro, de quem partiu o primeiro grito de revolta contra a deturpação — M.

Academia Pernambucana de Lêtras

Realiza-se amanhã, no salão nobre do Instituto arqueológico, a sessão de pósse do desembargador João Aureliano Corrêa de Araújo na Academia pernambucana de lêtras.

Eleito para a vaga do saudôso beletrista Manuel Arão, o desembargador João Aureliano irá ocupar na casa de Bento Teixeira, a cadeira de Frei Antonio de Santa Maria Jaboatão, que fôra inicialmente creada por Faelante da Camara.

Em nome da Academia, dará as bôas vindas ao novo academico o sr. Mário Melo.

Auspicia-se uma festa literaria de grande realce, dado o valôr intelectual do recipiendário e sua posição de destaque em nosso meio, realçada nas lêtras juridicas com a publicação do seu último livro sôbre Direito Criminal.

A sessão será presidida pelo conego Xavier Pedrosa, presidente da Academia e a entrada será franqueada ao público.

PEDIDOS E QUEIXAS

Ontem, á tarde, recebemos a visita do padre Manoel Gonçalves, vigario do Recife, que nos veio reclamar contra a falta de transporte de indigentes, que ficam na estação do Brum por tempo indeterminado aguardando condução.

Na semana ultima dois indigentes falleceram naquela estação sem socorro medico.

ADVOGADO
DR. JOSE' DOS ANJOS
R. Imperador, 452-1.º and
RECIFE — PERNAMBUCO

LOTERIA FEDERAL DO BRASIL
MAIS 100:000$000 VENDIDOS EM RECIFE
COUBE AO N.º 2415
CONVIDAMOS O POSSUIDOR DO BILHETE ACIMA CITADO PARA RECEBER O ALUDIDO PREMIO
CUNHA & OSORIO
CASA DA FORTUNA

DIARIO DE PERNAMBUCO

FUNDADO EM 1825
Proprietarios:
DIARIO DE PERNAMBUCO S. A.
Diretores:
José dos Anjos e Salvador Nigro
Endereço: Praça da Independencia, Recife; Telegramas: Diarbuco; Telefones: Escritorio, 6827 — Redação: 6830

EXPEDIENTE

A correspondencia de ordem comercial deve ser exclusivamente endereçada á Direção.

Para annuncios e sugestões de qualquer reclames illustrados, procure o DEPARTAMENTO DE PUBLICIDADE do "DIARIO DE PERNAMBUCO" pessoalmente ou pelo Fone 6827 que attenderá qualquer solicitação nesse sentido, sem compromisso.

ASSINATURAS
INTERIOR
Ano . . . 48$000 Semestre . . . 25$000
EXTERIOR
(Nos paizes signatarios da Convenção Postal Pan-Americana:)
Ano . . . 75$000 Semestre . . . 40$000
(Nos paizes signatarios da Convenção Postal Universal:)
Ano . . . 125$000 Semestre . . . 70$000

AGENTES EM PARIS:
Société Mutuelle de Publicité
Rue Rougemont, 4

SUCURSAL NO R. DE JANEIRO
A cargo do sr. Hannibal de Azevedo
Rua do Ouvidor, 98 - 1.º; Fone: 42462
Caixa Postal: 2035

SUCURSAL EM MACEIÓ
A cargo do sr. Clidenor de Carvalho
Rua Rocha Cavalcanti 550
Teleg.: Diarbuco — Fone: 617

SUCURSAL EM JOÃO PESSÔA
A cargo do sr. Raul de Góis
Rua Barão do Triunfo, 418 - 1.º

SUCURSAL EM NATAL
A cargo do dr. Paulo Vivaldo
Endereço: Rua 11 de Março n. 615

Como auxiliar os doentes saidos dos hospitaes de alienados

UCHOA CAVALCANTI

(Auxiliar do Serviço de Higiene Mental)

Não é de hoje que se vê o fracasso quando de volta á atividade social daquelles que têm a infelicidade de enlouquecer e a felicidade de curar-se. Além das deficiencias que porventura conservem por effeito mesmo de sua psicopatia, elles têm de lutar contra o preconceito generalisado que os julga incapazes de exercer qualquer atividade util. A attitude da "entourage" contribue para tornar particularmente difícil a readaptação do ex-pensionista do asilo.

Não poucos têm sido os esforços de philantropos e de quantos se occupam de medicina social para obviar este grave inconveniente: muitos doentes mentaes curam inteiramente; outros, mesmo conservando perturbações mentaes são capazes de um rendimento social mediano, e hoje está provado que só têm a lucrar voltando ao trabalho, portanto a prevenção tão espalhada não deve subsistir. Procurando reduzir ao minimo as difficuldades para os antigos doentes mentaes, têm-se constituido em varios logares, sociedades que visam protegel-os. As realisações desse genero são numerosas na Belgica, Allemanha, Estados Unidos, Suissa, etc; em França ainda conserva toda a primitiva efficiencia o "Patronato aos Egressos dos Manicomios" fundado por Falret em meiados do seculo passado.

Taes agremiações excedem a esfera das attribuições propriamente medicas, mas só poderão funccionar em intima relação com os Hospitaes e Ambulatorios.

Em recente trabalho Gustavo de Escendo fixa algumas das attribuições que taes instituições terão de exercer: taes como auxiliar materialmente os egressos necessitados ou aos filhos, arranjar collocação para os que se revelarem capazes, guiar na administração de seus escassos bens aquelles doentes sem familia e que não se saibam conduzir etc. A opportunidade de reinternamento seria decidida pelo medico assistente de accôrdo com as informações das monitoras. O Patronato trabalharia portanto em harmonia com varios departamentos da assistencia medica aos alienados.

Ve-se da simples exposição acima quantos beneficios traria uma organisação desta ordem em nosso meio; no momento em que se cogita em Pernambuco da criação de uma Liga Feminina de Hygiene Mental, esse programma deve attrair a attenção das pessôas de bôa vontade que pretendem ser uteis a seus semelhantes infelizes. Seria reparada deste modo uma enorme injustiça: o abandono moral a que a Sociedade relega o alienado; com effeito por toda a parte existem ligas e associações utilissimas dedicadas á assistencia aos tuberculosos, á proteção da criança doente, a varios outros fins caritativos, mas ha um enfermo, de cuja existencia não parecem cogitar nem mesmo os mais abnegados filantropos: o alienado continua esquecido.

Divida interna do municipio do Recife

Recebemos do gabinete do sr. prefeito a seguinte nota:

"Estando a diretoria da Fazenda habilitada a satisfazer o pagamento dos juros correspondentes ao 1.º coupon do Emprestimo Interno, autorisado pelo decreto n. 218 de 22 de setembro de 1932 (consolidação e uniformisação da divida interna) que deverá realisar-se nos primeiros dias da 2.ª quinzena do mês de Julho proximo vindouro, e verificando que alguns dos possuidores de titulos autorisados pelas emissões constantes das leis ns. 752, 866 e 1324 ainda não procuraram fazer a devida substituição, convida-os, no menor espaço de tempo, a virem effetivar dita formalidade para completa regularidade do serviço".

PEDIDOS & QUEIXAS

A inquilina do predio n.º 246, a rua Dom Rigos Teotonio, nesta cidade, enviou-nos ontem uma carta, alegando não ser procedente a queixa publicada nesta folha contra o seu procedimento.

Julga-se victima duma vingança pequenina.

Alega que, em torno do facto, póde ser feita, pela visinhança, uma sindicancia, afim de ficar apurado como se porta com decencia e correção.

O "CONTI DE SAVOIA"

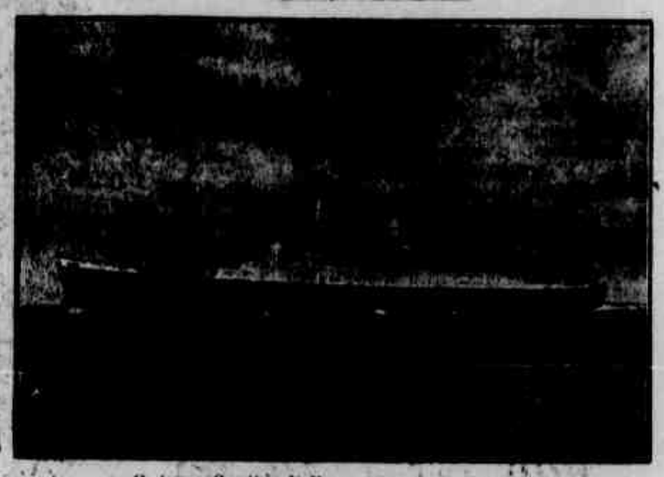

O transatlantico italiano "Conti di Savoia"

O "Conte di Savoia", que é um dos maiores e o mais moderno dos grandes transatlanticos que ligam a Europa á America do Norte iniciou suas viagens no fim do ano passado, recomendando-se desde a primeira viagem pelas incomuns qualidades nauticas e pelo seu grande luxo.

O "Conte di Savoia", que pertence á Companhia Italia, foi construido nos estaleiros navaes triestinos e tem as seguintes dimensões:

Comprimento	m.	248, 29
Largura	"	29, 20
Altura	"	34, 50
Tonelagem	Tons.	48.500
Força das máquinas	H.P.	120.000

A construcção deste modernissimo navio foi uma grande victoria para a industria italiana das construcções navaes.

O casco do vapor é de linhas as mais modernas, que foram estudadas em todos os pormenores para diminuir no maximo grau as resistencias contra a marcha.

Caracteristicos principaes do casco são o córte da prôa inclinada para a frente e a pôpa de tipo cruzador, que, consentindo o maximo comprimento ao flutuador util para os effeitos da velocidade, reduz o comprimento sobre a agua, facilitando as manobras nos portos.

As superstruturas, em linhas muito rétas e sem nenhuma parte sobresaliente, consentem a maxima penetração do ar, junto ás duas chaminés em fórma elipsoidal e inclinadas para traz.

A posição das chaminés em direção de prôa, além de dar esbelteza á sagoma caracteristica do vapor, offerece um vastissimo espaço livre para as pontes dos esportes.

O "Conte di Savoia" representa a mais alta expressão do progresso alcançado na arte construtôra naval. Enquanto que as suas qualidades extraordinarias de grandeza, de velocidade, juntamente com as de elegancia e conforto offerecidas aos passageiros, classificam-no em primeiro logar entre os mais modernos vapores do mundo, o "Conte di Savoia" é dotado de uma caracteristica unica, cuja atuação representa uma inovação absoluta no campo da navegação para passageiros.

O "Conte di Savoia" é fornecido de maquinario estabilisador giroscopico "Sperry", constituido de três giroscopios com rodadores de cem toneladas cada um, accionados electricamente.

O estabilisador "Sperry" foi assim pela primeira vez dotado por um grande "Liner" para eliminar o unico inconveniente que podia ainda encomodar o passageiro transatlantico: o enjôo.

A oxilação maxima a que pode chegar o "Conte di Savoia" com mar tempestuoso é de 2 1/2 graus.

O "Conte di Savoia" hospéda os passageiros em quatro classes: Primeira — Especial — Turistica e terceira, sendo 360 na Primeira, 366 na Especial — 412 na Turistica e 922 na terceira.

A tripulação é composta de 52 officiaes e 606 tripulantes.

A velocidade do "Conte di Savoia", impulsionado por 120.000 cavalos de força, alcançou na ultima viagem Gibraltar-New York a media de 29,75 milhas por hora, batendo o record mundial, detido antes pelo "Bremen".

As 29,75 milhas correspondem a mais de 55 quilometros.

Estão, pois, de parabens a Soc. Italia armadora do "Conte di Savoia" e os Cantieri Tristini, construtôres deste super-transatlantico, que acaba de dar uma magnifica prova do grande adiantamento da industria naval italiana.

1.a Feira de Amostras da Cidade do Recife

O Commissariado da 1ª Feira de Amostras da cidade do Recife, recebeu da Legação da Allemanha e da Federação Industrial do Rio de Janeiro os seguintes officios:

"Sr. Comissario Geral da 1ª Feira de Amostras da cidade do Recife. Saudações atenciosas. — Tenho a honra de accusar o recebimento de vosso officio n. 35, de 26 de abril pp. communicando que, em dezembro do corrente anno, realisar-se-á uma Grande Feira de Amostras, informação essa que transmitti ao "Ausstellungs und Messeamt", em Berlim, que publica regularmente as noticias e relatorios sobre as exposições e feiras realisadas ou a realisarem-se no estrangeiro.

Ficarei ao vosso inteiro dispor para transmittir ao "Ausstellungs und Messeamt" tambem as obras publicadas, o catalogo official, annuario da Feira, guias dos exportadores e dos importadores brasileiros e todos os pormenores sobre o certame a inaugurar-se. Mais tarde tambem poderia ser indicado o numero dos expositores, dos visitantes, a cifra dos negocios realisados etc., tudo isto para o fim desejado de tornar conhecida, na Allemanha, a Grande Feira de Amostras de Recife.

Aproveito o ensejo para apresentar a v. exc. os meus protestos de alta estima e distinta consideração. (ass.) Fritz Comercial da Legação."

"Sr. Comissario da 1ª Feira de Amostras da cidade de Recife. — Acusamos o recebimento do officio n. 130, de v. s. datado de 25 de abril p. findo e vimos felicita-lo vivamente pela organisação da Primeira Feira de Amostra da Cidade de Recife, a realisar-se em dezembro do corrente anno.

Com o maior prazer encaminharemos aos nossos associados as informações e os prospectos recebidos e de nossa parte tudo faremos no sentido de corresponder ao apêlo que nos é endereçado.

Queira v. s. aceitar os protestos de nossa elevada estima e mui distinta consideração. — Federação Industrial do Rio de Janeiro. Francisco de Oliveira Passos, presidente."

MANDE FAZER SEUS CLICHES NO ATELIER DE GRAVURAS DO "DIARIO DE PERNAMBUCO"

BELEZA E SAUDE

"O primeiro dever da mulher é ser bella" disse um escriptor muito poeta e muito philosopho. Mas não basta que ella seja bella: com relevo em linha de conta as qualidades moraes, sempre que a sua belleza seja acompanhada de saude; ha mulheres bonitas que vivem constantemente doentes; essa fragilidade do corpo nella por deprimir a belleza, pois traduz-se em magreza extrema, palidez macerada, olhos covos, olheiras, pés fundos; e lá se vae a belleza porque não era bastante solida, não assentava as bases numa saude fixa e permanente, o que é facil as mulheres conseguirem usando internamente o "Vigor Uterino" e externamente o "Gynegyl" que são os conservadores da belleza e da saude feminina.

ACABE COM ESSE RESFRIADO

O resfriado é uma infecção interna, um ataque de germens, que deve ser combatido com Laxativo BROMO QUININA de GROVE, antes de alastrar-se pelo organismo todo. São necessarios quatro condições para isso: desembaraçar os intestinos, destruir os germens do resfriado e a febre, aliviar as dôres de cabeça e pôr o organismo em fórma. E' este o tratamento que V. S. precisa e que o Laxativo BROMO QUININA de GROVE lhe dá. Compre hoje mesmo. A' venda em todas as pharmacias e drogarias.

Adubos — Insecticidas —
Sementes — Vaccinas —
Arthur Vianna & C. Ltda.
Rua São Bento, 14
SÃO PAULO

OS DOIS MALUCOS DO ORFANATO

Mario SETE

Encontrei ontem Raul Brito na rua do Commercio.

E foi mesmo o diabo para mim.

Encontrar Raul Brito não seria nada de mais. E' claro. Apenas o prazer de uma meia hora de conversa com o conterraneo sobre o Recife do nosso tempo com os bondezinhos de burros para a Madalena e Afogados, com os colós escorados ás janellas da rua Velha, com os pastoris da Torre, com tantas outras cousas que são saborosissimas porque são da nossa mocidade.

Mas, eu me encontrei com o Raul Brito acompanhado de dois guapos meninos do Orfanato São Domingos, dois meninos distintos daquelle estabelecimento que por premio cursam actualmente as humanidades no Liceu e volam-se a ser, um medico, outro bacharel em direito.

Foi o Orfanato que me causou o engasgo...

Era que, faz uns dois mêses, eu fôra ás Mangabeiras fazer-lhe uma visita, aliás expontanea e desejada. E andava de consciencia pesada por não haver dito de publico, com essa pretenção que a gente tem de que a nossa opinião valha alguma cousa, o que vira por lá e o que por lá sentira.

Uma decepção, por signal.

Quando desci do automovel, lamentando o sovinismo da Nordeste em não estirar um bocadinho de trilhos mais até ali, e deparei-me com aquella escadaria, aquelle edificio, aquelle vestibulo, antes de abraçar o José Carneiro e o Raul Brito que me esperavam, não contive uma exclamação:

— E' isso o Orfanato?!

Eu chegara até ali com outra idéa, com outra expectativa. Tinha por certo encontrar um modesto recolhimento de crianças sem pais, numa casa improvisada, e estava vendo um palacête, convidativo, um asseio irrepreensivel, um conforto elogiavel, uma disciplina explendida, um carinho paternal, uma organização intelligente, um escrupulo digno de palmas. Estava testemunhando uma tal cruzada do bem desinteressado e altruista que reparei melhor as caras de meus amigos para me certificar si as fisionomias denunciavam perturbação mental...

De salão em salão, de dormitorio em dormitorio, de sala de aulas em sala de aulas, da cosinha á lavanderia a vapor, dos serviços de filtragem e canalização de aguas ao sugestivo do refeitorio, da rouparia zelosamente provida á hygiene dos banheiros e privadas, eu ia andando muito calado para não dizer banalidades, mas no intimo comovido e entusiasmado.

E mais entusiasmado e comovido quando num dos pateos de recreio a meninada do Orfanato, uns cem pequenos sadios, robustos e alegres, com umas fardinhas brancas, fizeram para eu vêr, com agilidade e perícia, uma porção de movimentos de ginástica com minusculas carabinas.

Uma dessas tardes que a gente não esquece porque nos revelam sentimentos em que, no mundo moderno, vamos descrendo sem querer. Conhecer, inteirar-se de como se conseguira aquillo numa época de egoismo, de maledicencia, de descrença, de tartufismo, de fitas, é para pôr uma creatura de bôca aberta.

Eu me lembrava dos ricos que podem dar e não dão, dos que se benzem nas igrejas e não seguem os conselhos de Jesus, dos que difamam da bondade alheia para não ajuda-la, dos que se comprazem nas festas inuteis, dos que dissipam os cheques no pecado, na vaidade e na ostentação, poupando o niquel que iria ser o pão, o ensino e a saude da orfandade.

Lembrei-me disso tudo e ao me despedir, falei:

— Vocês, José Carneiro e Raul Brito, são é malucos!

Mas, dentro de mim mesmo, como eu me sentia menos descrente da humanidade, deante daquella bemdita e heroica maluquice...

Maceió.

Mercado Publico de Santo Amaro

A Directoria da Fazenda Municipal do Recife está avisando aos pretendentes a compartimentos no Mercado Publico de Santo Amaro, abaixo mencionados, que de conformidade com os seus requerimentos foram attendidos na locação de um só compartimento, como segue:

ARTIGOS DE FLANDRES — José Gomes da Silva e Fulgencio do Nascimento. CALDO DE CANA — Gabriel Silva, José Alexandre Alves, Osvaldo Silva e Vitor Miguel da Trindade. CEREAIS — Augusto Telmo de Barros, José Ferreira, Manoel Gomes Lustosa, Manoel Pereira da Silva, Raimundo Saturnino dos Santos, Severino de Sousa Cabral, Sebastião de Morais e Solon Corrêa de Castro. COMIDAS — José Luiz de Souza, Joaquim Carlos da Silveira, José Ferreira Sobral, Leonel Paulino de Almeida, Leonel Claudio de Oliveira, Manoel da Silva Marques, Maria Teréza, Olivia Rodrigues de Oliveira, Pedro Feitosa Pontes e S. Ferras. CALÇADOS — M. C. Galvão Leal, José Peixôto de Carvalho e Raimaldo Agrippino Breckenfeld. CARNES — Francisco Candido, Francisco Apolinario da Silva, Albino de Oliveira João Sergio de Melo, Luiz Granja Coimbra, Companhia Agricola e Pastoril do S. Francisco S|A, Luiz de França Braga e José Francisco de Araujo. OFICINA DE CONCERTOS DE CALÇADOS — José Medeiros. ESTIVAS — João José da Soledade, Manoel Paulino Bezerra, João de Melo, Manoel Cesar, Inacio Ferreira, Camilo de Melo, José Eufrasio de Lima e José de Oliveira. ESPECIARIAS — Antonio Fernandes Gil, José Venceslau do Carmo, Joaquim de Melo e José Lopes de Menezes. FAZENDAS — Altino de Oliveira Cavalcanti, Floripes de Aquina Flôres, Simplicio Fernandes de Mendonça, Salomão Pereira Gomes, Manoel Fraulo e Juvenal de Andrade. FRUTAS E VERDURAS — Antonio Corrêa de Araujo, Amelia Morais Campos, Eronides Silva, Irineu Cabral de Lira, José Luiz de Santana, Leonel Felinto de Medeiros, Pedro Paulino da Silva e Valdemar J. Gomes. FERRAGENS — José da Silva Junior. FITEIROS DE CIGARROS — Manoel de Sousa Lima e Severino Ribeiro Pessôa. AVES — Esteram Martiniano Ribeiro Pessôa. HERVAS MEDICINAIS — João Correia de Melo. MIUDEZAS — Elias João, Luiz Carvalho, Maria José Almeida, Nicolino Licciardi, Targilia da Silva Pereira e Elmo Ferreira. PAES (Deposito) — Armindo Mota, Alberico Sebastião Barreto Pinho, Artur Paulo de Andrade, João Hermenegildo da Silva, Luiz Gonçalves Pariz, Rosa & Simão e Severino dos Santos. QUEIJO — Manoel Francisco de Assis. SABÃO — Manoel Girão.

MAIS UM
CHEQUE
DE
50$000
Foi hontem distribuido pelo
HOMEM DOS CHEQUES
DA
PRUDENCIA
CAPITALIZAÇÃO

Foi venceder o Sr. Aggeu Medeiros
Rua dos Navegantes Casa M
Bôa-Viagem
Desempenhou gentil e habilmente o Papel do "Homem dos Cheques" o Snr. Anibal Whatley Dias, largamente conhecido no commercio desta cidade.
E. V. S.
Já tem o seu coupon de habilitação?
Não perca tempo! "O Homem dos Cheques" vae distribuir o 5.º cheque quarta-feira 31 do corrente!
Aguardem informações sobre a hora e local
Os coupons são fornecidos absolutamente gratis em qualquer das seguintes casas:

Casa Pratt — Joalheria Krause — A Primavera — Casa Byington — Alfaiataria Londres — A Camisaria Nacional
Agencia Chevrolet — A Rosa Branca

Noticias sobre o "Homem dos Cheques" são irradiadas diariamente pelo Radio Club de Pernambuco ás 20 ½ horas
PRUDENCIA CAPITALIZAÇÃO
Succursal — Recife Av. Rio Branco, 183-1.º andar
Phone 9430

Educação e Instrução

FACULDADE DE MEDICINA DO RECIFE

Continuam na proxima segunda-feira, as provas parciaes desta Faculdade, obedecendo ao seguinte programma:

Physica do 2º anno medico, de 8 ás 11 horas; Clin. Urologica do 5º anno medico de 8 ás 11, Hospital Pedro II; Clinica obstetrica do 6º anno medico, turma do dr. Caldas Bivar, de 8 ás 11 horas no Hospital Pedro II; Histologia do 1º anno medico, ás 8 horas, para os alumnos que faltaram a chamada.

Curso de Odontologia — ás 13 horas, sala A, cadeira de Histologia e Microbiologia; Na sala C, ás 8 horas, Pathologia e Therapeutica; Sala D, ás 13 horas, cadeira de Orthodontia e Prothese dos maxillares.

ACADEMIA DE COMERCIO DE PERNAMBUCO

Provas parciaes

Realisar-se-ão na proxima segunda-feira, 29 do corrente, as provas parciaes da seguinte materia:

4º anno — Pratica de Commercio.

No dia 30 realisar-se-ão:
1º anno — Portuguez e Historia.
2º anno — Portuguez e Historia do Brasil.
3º anno — Portuguez e Mathematica.
4º anno — Estenographia e Mathematica.

ESCOLA NORMAL

Movimento letivo do dia 27 de maio de 1933

Curso Commercial — Funccionaram todas as aulas.

Curso Ginasial — Estão sendo feitas regularmente, com a presença do sr. dr. Nelson Carneiro Leão, inspetor Federal, as 1as. provas parciaes.

Curso Normal — Funccionaram regularmente as aulas de: Desenho (2º anno, 1ª turma); Historia Natural (2º anno, 1ª turma); Inglez (2º anno, 2ª turma); Physica (2º anno, 2ª turma); Portuguez (2º anno, 1ª e 2ª turmas); Ciencias Naturaes (3º anno, 1ª turma); Inglez (3º anno, 1ª turma); Historia da Civilisação (3º anno, 1ª turma); Francez (3º anno, 2ª turma); Mathematica (3º anno, 2ª turma); Historia da Civilisação (3º anno, 2a turma); Ciencias Naturaes (3º anno, 3ª turma); Portuguez (3º anno, 3ª turma).

Deixaram de funccionar: Geografia (2º anno, 1ª turma); Ciencias Naturaes e Hygiene (3º anno, 1ª turma); Hygiene (3º anno, 2ª turma); Desenho (3º anno, 3ª turma).

Segunda-feira prosseguirão as provas parciaes do Curso Ginasial.

Provas parciaes do Curso Ginasial

Realisar-se-ão amanhã, as seguintes provas parciaes dos alumnos da 1ª Serie do Curso Ginasial:

1ª TURMA — Mathematica, ás 9 horas, na sala Cicero Peregrino. Banca examinadora: professores Sizenando Leão e Luiz Freire.

Ciencias Naturaes, ás 11 horas, na sala Aires Gama. Banca examinadora: professores Oscar Coutinho e Arnaldo Carneiro Leão.

2ª TURMA — Geografia, ás 10 horas, na sala Alvaro Uchôa. Banca examinadora: professores Dacio Rabello e conego Henrique Xavier.

3ª TURMA — Portuguez, ás 9 horas, na sala Aires Gama. Banca examinadora: professores Sizenando Silveira e Aurino Maciel (substituto).

4ª TURMA — Francez, ás 11 horas, na sala Rego Valença. Banca examinadora: professores Arlindo Lima e Apolo Pires.

Historia da Civilisação, ás 9 horas, na sala Alvaro Uchôa. Banca examinadora: professores conego João Olimpio e Estevam Pinto.

3ª TURMA — Portuguez, ás 9 horas, na sala Rego Valença. Banca examinadora: professores Sizenando Silveira e Aurino Maciel (substituto).

UNIVERSIDADE POPULAR DO RECIFE

Centro de Estudos n. 6

No Centro de Estudos n. 6, da Universidade Popular do Recife, acham-se funccionando as aulas de portuguez, francez, inglez, arithmetica, algebra, geometria, historia do Brasil, Geografia, Musica, calligrafia, devendo iniciar-se, na semana entrante, as aulas de historia Universal e Desenho, a cargo dos professores Pedro Feitosa Ventura e Antonio Flôres.

Na terça-feira vindoura será affixado na secretaria do Centro, no Grupo Escolar Mauricio de Nassau, e publicado pela imprensa, o horario de todas as aulas, em virtude de não ter sido possivel ainda organisar todo o quadro de aulas, por se acharem ausentes dois professores.

Os alumnos já matriculados devem comparecer assiduamente, para não perderem a matricula.

ESCOLA DE CORTE UNIVERSAL

Filial em Olinda

Realisa-se hoje pelas 15 horas, a inauguração da filial da Escola de Corte Universal, de propriedade de Mme. Walsh, sob a direção da competente professora e vice-diretora Mme. Alcoforado.

A escola está installada no predio n. 28, á Ladeira da Misericordia, da visinha cidade de Olinda, devendo comparecer ao ato da inauguração além das Mmes. Walsh e Alcoforado, innumeras discipulas, afim de matricularem-se no referido curso.

ESCOLA NORMAL PINTO JUNIOR

Com a presença do sr. Sebastião J. B. Cavalcanti Filho, inspetor federal, terá inicio no dia 29 deste mês as primeiras provas parciaes da 1ª serie do Curso Ginasial da Escola Normal Pinto Junior.

Ditas provas serão realisadas em duas turmas e obedecerão ao seguinte horario:

Geografia, turma B — de 4 ás 5 horas, examinadores: dr. Mota Filho e dr. Dacio Rabelo.

Historia, turma A — de 5 ás 6 horas, examinadores: prof. Alvaro Lima e dr. Jorge Cau.

Historia, turma B — de 7 ás 8 horas, examinadores, dr. Jorge Cau e prof. Alvaro Lima.

As provas das demais disciplinas da referida serie, realisar-se-ão, nos dias seguintes.

Na secretaria da Escola está affixado um aviso com a designação das bancas examinadoras das demais disciplinas da serie.

— A Directoria avisa aos interessados que continuam abertas as matriculas para o curso de admissão ao 1º anno Ginasial desse Escola.

Esse curso é dirigido pela professora Maria de Lourdes Dutra.

Quem não quizer ficar tuberculoso deve tratar logo as constipações no começo tomando a solução Pautauberge, que é o melhor remedio contra as constipações e bronchites no primeiro periodo.

BROMIL

affecções pulmonares
acalma a irritação e
facilita a expectoração
BRONCHITE +
GRIPPE +
LARYNGITE
CATARRHAL +
COQUELUCHE +
ASTHMA +
TOSSE? BROMIL

Um somno bom e reparador é a recompensa para aquelles que mantem o organismo livre de refugos toxicos, tomando regularmente "Sal de Fructa" ENO. Comprem, ainda hoje, um vidro.

DIARIO SOCIAL

Duas graciosas "stars" que gostam de passear. São elas Norene Farbes (esquerda) e Josefina McKim, membros do Los Angeles Atletico Clube, que posam para o fotografo ao chegar em New York

* *

ANIVERSARIOS

FAZEM ANOS HOJE:

As senhoras: Maria de Barros Melo, viuva do saudoso dr. Julio de Melo, ex-governador do Estado e genitora do dr. Julio de Melo Filho, ex-deputado estadual e escrivão do crime nesta capital; Ana de Queiroz Lucena, esposa do dr. Miguel Braz Pereira de Lucena; Luci Boelter, esposa do sr. Bruno Belter, encarregado da secção de seguros da firma Alberto Fonsêca & Cia. Ltd.; Eufrosina Medeiros de Melo, esposa do sr. Antonio Augusto de Melo, corretor em nossa praça; Ruth Araujo, filha do sr. José Ferreira de Araujo, domiciliado nesta capital.

As senhorinhas: Maria José Lima, filha do dr. Sebastião Lins; Luisa de Albuquerque, funcionaria da Prefeitura de Recife; Carmen Rodrigues Cavalcanti, filha do sr. Manuel Rodrigues Cavalcanti, do comercio desta praça; Catarina Jonas de Lima, professora de datilografia nesta cidade.

Os senhores: Armando Baltar, chefe da 1ª secção da Alfandega de Belem, do Pará; Gilberto de Araujo, do comercio desta praça; José Miguel dos Santos, comerciante nesta praça; José Cunha, do comercio desta praça; Oscar Costa Campos, comerciante nesta praça; Domingos José Pinto, funcionario do British Bank.

A menina: Eliza, filha do sr. Manuel Amaro Pimentel, já falecido.

Os meninos: Rubens, filho do sr. Guilherme de Araujo, nosso confrade de imprensa e solicitador do foruin; José, filho do sr. Manuel de Oliveira, auxiliar do comercio; Gilvan, filho do sr. José Alves da Silva.

DENTALOSE fortifica tonifica a creança na dentição
PROCURE NAS BOAS PHARMACIAS
Caixa postal, 2063 Rio de Janeiro

*

FAZEM ANOS AMANHÃ:

As senhoras: Maria do Carmo Batista, esposa do sr. Edmundo Batista, conhecido reporter fotografico; Maria da Fonsêca Gomes, esposa do sr. Hermogenes Gomes; Emilia M. de Melo Farias, esposa do sr. Francisco A. Teixeira de Farias; Josefa Carneiro Rodrigues, esposa do sr. J. Rodrigues Filho, funcionario dos Correios e Telegrafos, em Correntes neste Estado.

As senhorinhas: Carmen Valença, filha do falecido sr. Antonio Valença da Mota; Cristina Viana Costa filha do comendador Manuel Clemente C. Santos; Adalgisa Batista, filha do sr. Manuel Batista Neto; Maria Aidé da Silva, filha do saudoso sr. José Vieira da Silva.

Os senhores: dr. Belarmino Gondim, desembargador em disponibilidade do Superior Tribunal de Justiça deste Estado; dr. Gonçalves de Melo, diretor da Receita do Tesouro Nacional; Hermogenes Barbosa de Miranda, farmaceutico nesta cidade; Adolfo Costa, funcionario da Prefeitura do Recife; Maximiano Botelho de Andrade, 1º escriturario da Recebedoria do Estado; Aimbiré Kanimura, nosso confrade do **Jornal do Recife** e correspondente do **O Nemeador** de Alagôas.

As meninas: Cecilia, filha do sr. Manuel Vitor da Silva; Maria, filha do sr. Adalberto Souto de Araujo.

Os meninos: Luiz Carlos, filho do nosso confrade Silvino Lopes, redator do **Diario da Manhã**; Luiz, filho do dr. Antonio Maia Chagas, cirurgião dentista nesta cidade.

*

BATISADOS

Na matriz da Bôa Vista, será levado, hoje, ás 10 1/2 horas, á pia batismal, o menino Vandrilo, filho do sr. Felix Guerra, corretor nesta praça, e de sua esposa d. Aures de Sampaio Guerra.

Serão padrinhos do batisando o sr. dr. Raimundo Vieira e sua esposa

Os pais do petiz oferecerão, em regosijo, um almoço intimo ás pessôas amigas

*

CASAMENTOS

Realizou-se no dia 22 do corrente, o enlace matrimonial da senhorinha Geraldina Araujo Esteves, irmã do sr. Severino Araujo Esteves, auxiliar do comercio, com o sr. Nuercio Cireno Gonçalves, estudante de direito.

Foram paranimfos, por parte da noiva, no religioso, Luiz Torreão e esposa, no civil o sr. Milton Fraguso e esposa. Por parte do noivo, no religioso, sr. Milton Fraguso e esposa, e no civil Samuel Miranda e esposa.

Os noivos foram residir á rua Julio de Melo n. 1128, Torre.

*

Realizou-se no dia 20 do corrente, o enlace matrimonial da senhorinha Jael Lopes Alheiros, filha do sr. Oscar Lopes Alheiros, residente em casa Amarela, com o sr. Mario Cireno Gonçalves, serviram de paranimfos no ato civil o sr. Daniel de Lacerda e esposa.

Os noivos estão residindo na rua do Angelim, Casa Amarela.

1ª FEIRA DE AMOSTRAS da Cidade do RECIFE
DEZEMBRO DE 1933
Parque da Escola Normal
INFORMAÇÕES:
COMMISSARIADO GERAL
Edificio do
BANCO AGRICOLA COMMERCIAL
RECIFE Rua Quinze de Novembro

FAZ ROSTOS FORMOSOS...

O CREME RUGOL, formula da famosa doutora de belleza Dra. Leguy, é um producto insubstituivel para fazer a cutis formosa. Eis os seus beneficos resultados:

1 — Elimina rapidamente as rugas
2 — Evita que a pelle em qualquer estação do anno se torne aspera ou secca.
3 — Tonifica os musculos do rosto e fortalece a cutis.
4 — Allivia promptamente qualquer irritação da pelle.
5 — Extingue as sardas, manchas, cravos e pannos, deixando a pelle alva e suave.
6 — Não estimula o crescimento de pellos no rosto e imprime á cutis um tom sadio e louçã.

O CREME RUGOL é insuperavel para massagens faciaes e é bom para todas as cutis. E' o melhor preparado para applicar-se antes de pôr o pó de arroz.

Chapeos Sol
O melhor parasol
RAMENZONI

QUEREIS UM BOM TONICO?
Além de um bom refresco, na SURMENAGE, ESGOTAMENTO e DECREPITUDE?
USAI DIARIAMENTE O GUARANA' "SORBILIS"
A' venda em todas as pharmacias e Drogarias

Cabellos brancos !?

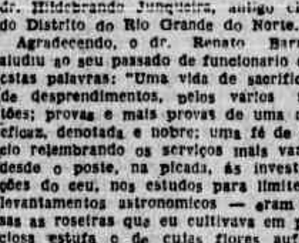

SIGNAL DE VELHICE

A Loção Brilhante faz voltar a côr natural primitiva (castanha, loura, doirada ou negra) em pouco tempo. Não é tintura. Não mancha e não suja. O seu uso é limpo, facil e agradavel.

A Loção Brilhante é uma formula scientifica do grande botanico dr. Ground, cujo segredo custou 200 contos de réis.

A Loção Brilhante extingue as caspas, o prurido, a seborrhea e todas as affecções parasitarias do cabello assim como, combate a calvicie, revitalisando as raizes capilares. Foi approvada pelo Departamento Nacional de Saude Publica e é recommendada pelos principaes Institutos de Hygiene do estrangeiro.

DIVERSAS

Dr. Renato Barroso — Por motivo de sua volta ao Telegrafo Nacional, donde fôra afastado quando, pela Revolução, exercia o cargo de chefe do Distrito de Pernambuco, os seus colegas, do Rio de Janeiro, lhe ofereceram um almoço no Restaurante Minho, almoço que foi presidido pelo dr. Euclides Barroso, diretor geral aposentado do Telegrafo e a que compareceu o dr. Edgar Teixeira, atual diretor-técnico desse Departamento e presentemente nesta capital.

O oferecimento do almoço foi feito pelo dr. Hildebrando Junqueira, antigo chefe do Distrito do Rio Grande do Norte.

Agradecendo, o dr. Renato Barroso aludiu ao seu passado de funcionario com estas palavras: "Uma vida de sacrificios, de desprendimentos, pelos varios sertões; provas e mais provas de uma ação eficaz, denotada e nobre; uma fé de officio relembrando os serviços mais varios, desde o poste, na picada, ás investigações do ceu, nos estudos para limites e levantamentos astronomicos — eram essas as roseiras que eu cultivava em preciosa estufa e de cujas flores auferia cada vez o perfume que me dava incentivo para outros e mais ousados cometimentos".

Os jornais do Rio deram destaque a essa homenagem ao distinto funcionario que viu reparada a injustiça de sua exoneração sumaria após mais de vinte anos de serviços e que agora voltou ao seu cargo prestigiado com uma devassa que nenhum desfeito lhe encontrara na vida.

O dr. Renato Barroso tem, no Recife, grande circulo de amigos.

*

A data de hoje assinala o aniversario natalicio da interessante menina Lindete, filha do nosso confrade sr. Nelson Firmo e de sua esposa d. Escolastica Gonçalves de Vasconcelos.

Em solemisação ao evento a aniversariante receberá á noite ás suas amiguinhas.

*

Dr. Godofredo de Medeiros — No Hospital Centenario, onde se encontra internado, vem de se submeter a uma operação de apendicite o apreciado intelectual dr. Godofredo Medeiros, nosso correspondente e gerente do Banco Auxiliar do Comercio, em Caruaru'.

*

Transcorre, hoje, a data natalicia do sr. Gonçalo Delmas, industrial nesta cidade.

Regosijados pela data, os seus amigos lhe ofereceem, hoje, um almoço intimo.

*

FESTAS

Clube Internacional do Recife — Promete revestir-se de grande brilhantismo a festa que os socios solteiros do Clube Internacional vão oferecer aos associados dessa antiga e prestigiosa sociedade, no dia 17 de junho proximo.

A comissão organisadora dessa elegante festa composta dos socios srs. Pedro Cirne, Renato Cruz, Arnaldo Pimentel, Nelson Vaz, Fernando Dubeux, dr. Costa Couto, Aguinaldo de Carvalho e Corté de Medeiros, vem trabalhando com afinco para que a mesma alcance extraordinario sucesso.

Em sessão ontem realisada ficou deliberado que serima contratadas duas orquestras para as danças e que o traje para cavaleiro seria exigido "smoking", ou branco a rigor.

*

VIAJANTES

Dr. Artur Moura — No paquete Netptunia embarca amanhã para o Rio o joven e reputado oto-rino-laringologista dr. Artur de Moura.

O distinto facultativo que fruia a muita simpatia na classe, terá por certo embarque muito concorrido.

*

Dr. Avelino Cardoso — Acompanhado de sua esposa e filha viajará amanhã para o sul, no Neptunia, o dr. Avelino Cardoso, conceituado radiologista nesta cidade.

O distinto viajante vai á metropole em viagem de estudos.

*

Em missão especial da Santa Sé de inspecionar os seminarios brasileiros, passou, ontem, pelo Recife, no paquete Almirante Jaceguai, o padre Alberto Teixeira Pequeno, que até há pouca era reitor do Siminario Provincial de São Paulo.

*

Passageiros chegados do norte, ontem, no vapor nacional **Manaus**:

Do Pará — Rodrigues Esteves Pereira e João Gabriel Bakim.

Do Ceará — Jorge Miranda Pinto e Nelson.

Nelson Pinto da Silva.

*

FALECIMENTOS

Prof. Abel da Silva — Faleceu em João Pessôa, o prof. Abel da Silva, figura saliente do jornalismo local e professor de humanidades.

Paraibano o pranteado morto, militou na imprensa pernambucana por muitos anos, no **Jornal Pequeno, A Provincia** e em outros orgãos.

Deixa viuva, a sra. Hermogenia Leitão da Silva, filha do falecido general Damião da Costa Leitão e varios filhos entre os quais o sr. Almiro Silva, alto funcionario do Banco do Brasil nesta cidade.

Eram seus cunhados, os drs. Evaristo Leitão, Otiel Leitão, Silvio Pelico Leitão e sr. Antonio Leitão e João Ranulfo Leitão.

A mandado da familia do morto, realizar-se-á amanhã, ás 8 horas, na matriz da Bôa Vista, missa de 7º dia.

*

No dia 25 do corrente, á rua de Santa Cruz n. 72, faleceu a senhorita Potiva Francisca Duarte, filha do distinto estivalheiro sr. Teobaldo Francisco Duarte, corretor geral em nossa praça.

A inditosa jovem, que contava 21 anos de idade, gruia de grande estima no circulo de suas relações de amisade, pelas suas apreciaveis qualidades de virtude e coração.

O seu enterramento realizou-se no mesmo dia no cemiterio de Santo Amaro, com grande acompanhamento.

MANDE FAZER SEUS CLICHÉS NO ATELIER DE GRAVURAS DO — "DIARIO DE PERNAMBUCO" —

Que Esposa

não desejará ter casa propria ?

NENHUMA — dirá V. Excia.! Mas não pense que é difficil seu esposo comprar uma casa. Talvez a maior difficuldade para realizar essa aspiração venha do bem que elle lhe consagra. Certamente não quer assumir o compromisso de pagar, annos a fio, o valor de uma casa propria, porque teme que venha a lhe deixar uma divida, que só o trabalho de chefe da familia permitte ir satisfazendo pouco a pouco.

Que succederia a V. Excia. si, annos depois de fechado o contracto para a acquisição de uma casa, seu esposo lhe deixasse esse encargo? Como poderia V. Excia. pagar, todos os mezes, annos seguidos, as prestações devidas? Provavelmente teria de renunciar á idéa da casa propria, vendendo-a ou mesmo perdendo o dinheiro nella empregado.

Afaste de seu marido o receio que vem difficultando seu sonho querido. Antes, estimule-o a que o realize. Mas que proteja a obra iniciada com um seguro hypothecario. Cedo ou tarde, será sua a casa que V. Excia. comprar agora. Si por uma eventualidade lhe faltar seu esposo, antes de ter podido solver o compromisso assumido, o seguro hypothecario virá em auxilio de V. Excia., garantindo-lhe viver em seu proprio lar.

FIRME como o Pão de Assucar SUL AMERICA

MM 7 0

SUL AMERICA
Caixa Postal 971 RIO DE JANEIRO

Sirvam-se enviar-me, sem compromisso de minha parte, o folheto, sobre Seguro Hypothecario.

Nome.....
Rua.....
Cidade.....
Estado.....

Sul America

COMPANHIA NACIONAL DE SEGUROS DE VIDA

Eis ahi a Pasta Dentifricia de Ross

Acabou-se portanto o "bafafá" e a paz desceu sobre a familia. Não se experimenta nem se discute mais. Só se acceita a Pasta Dentifricia de Ross que torna as boccas perfumadas e frescas evitando a carie tão prejudicial á saude e á esthetica. — E pelo menor preço obtem-se o dentifricio de melhor qualidade acondicionado em maior quantidade.

BONS DENTES BOA SAUDE

·Pasta Dentifricia Ross·

SIMULTANEAMENTE
de Norte a Sul do Brasil
RECIFE NO MODERNO
RIO DE JANEIRO — IMPERIO E ODEON
SÃO PAULO — ODEON
BELLO HORISONTE — CINE BRASIL
PORTO ALEGRE — CINE IMPERIAL

"O ULTIMO VARÃO SOBRE A TERRA"

O FILM QUE TODOS OS BRASILEIROS DEVEM VER!

Raul Roulien "Estrellando" esta deliciosa "Comedia-Operetta"

Nos dias 5-6-7-8-9-10 e 11 de Junho no MODERNO
AVISO:- Este film após as exibições no Moderno, voltará para o Rio de Janeiro

ESPORTE

O dia esportivo de hoje no Jockey Clube de Pernambuco — Os cinco pareos do programa e os nossos palpites—Campeonato Pernambucano de Futebol—Os jogos de hoje —A excursão do «Santa Cruz» a Caruarú —Jogos e treinos na cidade e nos suburbios —Notas esportivas do país e do estrangeiro—Outras noticias

A sra. Glenna Collett Vare, de New York, (á esquerda) e Miss Virginia Van Wie (á direita), encontraram-se pela terceira vez, em campeonato de golf ao ar livre. A vitoria coube á sra. Vare, que derrotou já a estrela de Chicago em 1928 e 1930

HIPISMO

Prometem ser muito animadas e interessantes as corridas de hoje, no Jockey Clube de Pernambuco.

Organizado com muito cuidado e capricho, o programa está atraente, constando de cinco pareos, cada qual mais equilibrado e interessante.

A comissão de corridas do Jockey Clube, confeccionou, para a reunião um programa, como ainda não se tinha feito este ano.

Um programa magnifico, sem falhas, equilibradissimo, não se podendo prever qual o animal vencedor dessa ou daquela prova do programa.

Dois puros estreiantes figuram nas corridas de hoje: PIANOLA, gaucha, filha de Oldiman e Manga, 3 anos, do pelo zaino; e ITAPINORA, cardã, pernambucana, 2 anos, por Norseman e Itaprama, produto do "Haras Maranguape".

As corridas de hoje, obedecem ao seguinte programa:

1.° PAREO — 1.030 METROS

		Quilos
1	Val Flor	46
2	Odalisca	44
3	Humaitá	54
4	Pagão II	50

2.° PAREO — 1.100 METROS

		Quilos
1	Ecarte	52
2	Itapinora	50
3	Mae Murray	47
4	Pianola	50

3.° PAREO — 1.200 METROS

		Quilos
1	Eduza	50
2	Boliviano	52
3	Correntes	46
4	Teipó	46

1.° PAREO — 1.500 METROS

		Quilos
1	Voga	48
2	Aracati	48
3	Lewis Stone	46
4	Tigipió	48
5	Corvina	55

5.° PAREO — 1.250 METROS

		Quilos
1	Trincheira	40
2	Mascote	53
3	Missanga	44
4	Fantoche	46

Em face do excelente programa organizado, é de prever que a reunião de hoje do Jockey Clube alcance grande sucesso.

O prado da Madalena, certamente apanhará hoje numeroso comparecimento de espectadores.

Apresentamos para as diversas provas os seguintes palpites:

1.° PAREO — "Odalisca" e "Humaitá".
2.° PAREO — "Mae Murray" e Pianola".
3.° PAREO — "Eduza" e "Boliviano".
4.° PAREO — "Voga" e "Corvina".
5.° PAREO — "Mascote" e "Trincheira".

JOCKEY CLUBE DE PERNAMBUCO (Oficial)

A diretoria do Jockey Clube avisa aos srs. proprietarios que os animais inscritos no 1.° pareo devem estar no Prado ás 12 horas em ponto.

Igualmente chama a atenção dos srs. jockey para se apresentarem aquela hora.

Outrosim comunica aos srs. vendedores do Bolo Esportivo que será o mesmo encerado ás 13 horas, visto o 1.° pareo correr a 1 1|2 horas, impreterivelmente.

NA "PROTETORA DO TURF" DE PORTO ALEGRE UM JOCKEY SOFRE UM ACIDENTE

PORTO ALEGRE, 27 (Da Sucursal do DIARIO DE PERNAMBUCO) — Foi internado no Hospital de Misericordia, o "jockey" Natalicio Rodrigues, que caiu de um cavalo, tendo sofrido fratura do ante-braço e escoriações.

"POMMERY", O CRAK" ARGENTINO VEM SERVIR COMO REPRODUTOR DO "HARAS CAMPO ALEGRE", NESTE ESTADO

Lemos no Diario da Noite do Rio, edição de 12 do corrente, a seguinte noticia: "O cavalo "Pommery", de propriedade do sr. Gervasio Seabra, acaba de ser presenteado ao criador pernambucano sr. Romeu Medeiros, que aproveitará as excelentes correntes de sangue de que é portador o antigo pensionista de Horacio Perazzo. O filho de Copyright, que chegou da Argentina procedido de grande fama, pois, era incontestavelmente um dos "craks" em Palermo, não conseguiu aclimatar-se em nosso país, dando em consequencia uma serie de performances desalentadoras."

Felicitamos o distinto "turfman" e criador conterraneo sr. Romeu Medeiros, pela excelente aquisição que acaba de fazer o seu novo e já conceituado campo de criação.

ASSOCIAÇÃO DOS CRONISTAS DESPORTIVOS DE PERNAMBUCO

Concurso de Turf

PALPITES PARA AS CORRIDAS DE HOJE:

Hercilio Celso: 1.° pareo Pagão — Val Flor; 2.° pareo M. Murray — Pianola; 3.° pareo Boliviano — Correntes; 4.° pareo Voga — Corvina — 5.° pareo Fantoche — Mascote.

Romeu Medeiros: 1.° pareo Pagão — Val Flor; 2.° pareo Itapirona — M. Murray; 3.° pareo Boliviano — Correntes; 4.° pareo Voga — Lewis Stone; 5.° pareo Mascote — Trincheira.

Caetano Camara: 1.° pareo Pagão — Odalisca; 2.° pareo M. Murray — Ecarté; 3.° pareo Boliviano — Teipó; 4.° pareo Voga — Lewis Stone; 5.° pareo Mascote — Fantoche.

Hugo de Morais: 1.° pareo Pagão — Val Flor; 2.° pareo Pianola — M. Murray; 3.° pareo Boliviano — Correntes; 4.° pareo Lewis Stone — Voga; 5.° pareo Mascote — Fantoche.

Manoel Marckman: 1.° pareo Val Flor — Pagão; 2.° pareo M. Murray — Itapirona; 3.° pareo Correntes — Eduza; 4.° pareo Voga — Corvina; 5.° pareo Mascote — Trincheira.

Chaves Martins: 1.° pareo Pagão — Odalisca; 2.° pareo Pianola — Itapirona; 3.° pareo Eduza — Correntes; 4.° pareo Voga — Aracati; 5.° pareo Mascote — Trincheira.

Pedro Farias: 1.° pareo Val Flor — Pagão; 2.° pareo M. Murray — Pianola; 3.° pareo Boliviano — Teipó; 4.° pareo Lewis Stone — Voga; 5.° pareo Fantoche — Mascote.

Eurico Vitruvio: 1.° pareo Pagão — Val Flor; 2.° pareo Pianola — M. Murray; 3.° pareo Eduza — Correntes; 4.° pareo Corvina — Voga; 5.° pareo Mascote — Trincheira.

Antonio Marrocos: 1.° pareo Pagão — Val Flor; 2.° pareo Pianola — Itapirona; 3.° pareo Correntes — Eduza; 4.° pareo Lewis Stone — Corvina; 4.° pareo Fantoche — Mascote.

Antonio Almeida: 1.° pareo Pagão — Humaitá; 2.° pareo M. Murray — Pianola; 3.° pareo Boliviano — Eduza; 4.° pareo Corvina — Voga; 5.° pareo Trincheira — Mascote.

Mario Libanio: 1.° pareo Humaitá — Pagão; 2.° pareo M. Murray Pianola; 3.° pareo Boliviano — Teipó; 4.° pareo Corvina — Lewis Stone; 5.° pareo Mascote — Fantoche.

Carlos Rios: 1.° pareo Humaitá — Odalisca; 2.° pareo Pianola — M. Murray; 3.° pareo Teipó — Correntes; 4.° pareo Corvina — Lewis Stone; 5.° pareo Fantoche — Mascote.

Americo Magalhães: 1.° pareo Pagão — Val Flor; 2.° pareo Ecarté — M. Murray; 3.° pareo Boliviano — Eduza; 4.° pareo Corvina — Voga; 5.° pareo Mascote — Fantoche.

Cleofas de Oliveira: 1.° pareo Humaitá — Val Flor; 2.° pareo M. Murray — Pianola; 3.° pareo Eduza — Boliviano; 4.° pareo Aracati — Voga; 5.° pareo Trincheira — Voga.

Luiz Clericuzi: 1.° pareo Pagão — Val Flor; 2.° pareo Itapirona — Pianola; 3.° pareo Boliviano — Eduza; 4.° pareo Lewis Stone — Voga; 5.° pareo Mascote — Trincheira.

Aimbiré Kanimura: 1.° pareo Pagão — Humaitá; 2.° pareo Pianola — Ecarté; 3.° pareo Eduza — Correntes; 4.° pareo Voga — Corvina; 5.° pareo Trincheira — Mascote.

Francis Holder: 1.° pareo Val Flor — Humaitá; 2.° pareo M. Murray — Itapirona; 3. pareo Eduza — Boliviano; 4.° pareo Voga — Lewis Stone; 5.° pareo Trincheira — Mascote.

Hibernon Borba: 1.° pareo Val Flor — Pagão; 2.° pareo Pianola — Itapirona; 3.° pareo Boliviano — Correntes; 4.° pareo Aracati — Corvina; 5.° pareo Trincheira — Mascote.

FUTEBOL

A SENSACIONAL DISPUTA INTER-MUNICIPAL DE HOJE, EM CARUARU'

O embarque, ontem, da embaixada do "Santa Cruz" — O jogo — Os quadros disputantes — O juiz — Notas

Revestir-se-á de um desusado brilhantismo a sensacional partida intermunicipal que será levada a efeito na tarde de hoje, em Caruaru', entre o campeão pernambucano de 1931 e 1932 e o valoroso "Central Esporte Clube", daquela prospera cidade.

Esse encontro vem sendo ansiosamente esperado pela população caruense, pelas excelentes condições tecnicas em que se encontra o bando do Central, em face de ter vencido ultimamente a todos os clubes a que tem feito frente.

Defesa destacada, médios regulares e atacantes impetuósos, o quadro caruaruense é um adversario temivel e conhecedor do terreno, praticando bôas jogadas, o que constitue um grande trabalho á turma campeã do Estado.

O Santa Cruz, dispondo de seis elementos do "scratch" pernambucano, tem uma atuação segurissima, atacando com eficiencia aos redutos adversarios e é senhor de uma tecnica sobremodo apreciavel, graças aos esforços do seu diretor tecnico, o sr. Ilo Pinto Justo.

Consequentemente, sob o ponto de vista tecnico, o prelio inter-municipal é o mais empolgante da tarde de hoje e para onde se voltam as vistas de todos os esportistas do Estado.

A delegação do valoroso tricolor seguiu ontem á tarde, no trem do horario, estando assim constituida: Presidente, sr. Alcides Lima; Secretario, sr. Aristófanes da Trindade; Tesoureiro, sr. José Mario Pôrto; Medico, dr. Djalma Amaral; orador, dr. Carlos Afonso de Melo; Tecnico, Julio Fernandes; Massagista e Enfermeiro, Raul Gomes; Fotografo, Edmundo Barreto Batista.

Quadro de amadores: Diogenes, Dadá, Sherloque, Martins, Fernando, Zezé, Ernani, Sebastião, Marcionilo, Estevão, Lauro, Tará, Valfrido, Limoeiro, Carlos e Sidinho.

Ao embarque dos tricolores compareceu um grande numero de associados e admiradores, sendo aqueles alvo se expressiva manifestação de apreço.

Os quadros disputantes pisarão a cancha com a seguinte organisação:

Central: Pianoó; Neco e Seixas; Luiz; Roxura e Ferrar; Dodé; Zédenana; Tutu', Dantas e Fernando.

Santa Cruz: Diogenes; Martins e Sherloque; Marcionilo; Sebastião e Zezé; Valfrido; Limoeiro; Julinho; Lauro e Estevam.

Ao Santa Cruz Futebol Clube serão ali prestadas, hoje diversas homenagens destacando-se o grande baile a rigor, na séde do "Central", ao qual deverão comparecer os elementos mais destacados dos circulos esportivos locais. Ainda a delegação santacruzense telegrafou saudando a todos os gremios locais, prefeito da cidade e imprensa.

Entre os representantes de jornais e revistas da cidade seguiram os srs. Antonio Marrocos, pela Esquerda; Tenorio Amorim, pelo Jornal do Recife, e Aristófanes da Trindade, que fará uma reportagem especial para o "Diario de Pernambuco".

A delegação santacruzense regressará no trem de segunda-feira, devendo ser festivamente recebida pelos seus admiradores.

Hoje a embaixada recifense será recebida pela "Sociedade Musical Euterpo Caruaruense", prefeito da cidade, jornalistas locais e "Esporte Clube Caruaruense".

A' noite haverá a recepção oficial na séde do Central, seguindo-se danças que se prolongarão até ao amanhecer.

A delegação do Santa Cruz encontra-se hospeda no Grande Hotel e em aposentos especiais.

A VITORIA DOS FRANCESES NO CAMPEONATO DE FUTEBOL INTERNACIONAL

PARIS, 27 — Nos campeonatos internacionais na França, os jogadores franceses venceram as ultimas provas, por 5 a 7, 6 a 3, 4 a 6, 6 a 4 e 11 a 9.

CAMPEONATO DA CIDADE

Os jogos de hoje

Fluminense x Tuiuti — Disputando o campeonato da cidade, jogarão, hoje, no campo da Avenida Malaquias, os clubes filiados "Fluminense" e "Tuiuti".

Esse encontro auspicia-se muito interessante, embora o quadro do clube da Capunga vá ao campo desfalcado de alguns dos seus melhores elementos.

Israelita x Ateniense — No campo da Jaqueira e disputando tambem o campeonato da cidade, medirão forças hoje os 1os. e 2os. quadros dos clubes "Israelita" e "Ateniense".

Em face do perfeito equilibrio de forças disputantes, a pugna principal promete ser muito renhida e interessante.

O campo da Jaqueira, certamente regorgitará de espectadores.

TUIUTI FORÇA ESPORTE CLUBE

O diretor dos esportes do "Tuiuti" escalou pras os jogos de hoje os seguintes amadores:

2.° QUADRO: Trajano — Carritel — Honorio — Lionel — Zélopes — Pinheiro — Palito — Calango — Doemer — Santana — Sebastião — Sagracio — Carneval — Zécandido — Osvaldo — Maguinho — Léla — Gia e Virgilio.

1.° QUADRO: Edmundo — Aluisio — Paulo George — Raul — Faustino — Jaime — Lourival — Jorge — Quetreco — Sopinha — Maturano — Sarará — Biu (Severino Correia Lima).

O sr. diretor está avisando que serão tiradas hoje as fotografias dos dois "teams", devendo comparecer todos á hora regulamentar.

ASSOCIAÇÃO DOS CRONISTAS DESPORTIVOS DE PERNAMBUCO

Concurso de futebol

PALPITES PARA O JOGO DE HOJE:

Hercilio Celso: 1os. teams Tuiuti 2x1; Israelita 2x1; 2os. teams Tuiuti 2x1; Israelita 2x1.

Caetano Camara: 1os. teams Ateniense 2x1; Tuiuti 3x1; 2os. teams Ateniense 1x0; Tuiuti 4x0.

Hugo de Morais: 1os. teams Israelita 2x1; Tuiuti 2x0; 2os. teams Ateniense 2x1; Tuiuti 3x1.

Manoel Marckman: 1os. teams Israelita 2x1; Tuiuti 4x0; 2os. teams Israelita 2x1; Tuiuti 3x0.

Chaves Martins: 1os. teams Tuiuti 4x1; Ateniense 2x1; 2os. teams Tuiuti 4x1; Ateniense 3x0.

Pedro Farias: 1os. teams Tuiuti 4x0; Ateniense 3x2; 2os. teams Tuiuti 3x0; Ateniense 5x0.

Antonio Almeida: 1os. teams Israelita 2x1; Tuiuti 4x0; 2os. teams Ateniense 3x1; Tuiuti 5x0.

Luiz Clericuzi: 1os. teams Tuiuti 3x1; Ateniense 3x1; 2os. teams Tuiuti 4x0; Ateniense 3x1.

Carlos Rios: 1os. teams Tuiuti 2x0; Ateniense 2x1; 2os. teams Tuiuti 3x0; Ateniense 3x1.

Americo Magalhães: 1os. teams Tuiuti 3x1; Israelita 3x1; 2os. teams Tuiuti 3x1; Ateniense 3x1.

Cleofas de Oliveira: 1os. teams Tuiuti 5x1; Israelita 2x1; 2os. teams Tuiuti 3x0; Ateniense 3x1.

Hibernon Borba: 1os. teams Ateniense 2x1; Tuiuti 4x0; 2os. teams Ateniense 3x1; Tuiuti 4x1.

Aimbiré Kanimura: 1os. teams Tuiuti 4x1; Ateniense 2x0; 2os. teams Ateniense 3x1; Tuiuti 3x2.

Antonio Marrocos: 1os. teams Tuiuti 4x1; Ateniense 5x1; 2os. teams Tuiuti 3x0; Ateniense 5x0.

CLUBE NAUTICO CAPIBARIBE

Para um rigoroso treino, hoje, ás 7 horas, no campo social, são convidados os seguintes amadores, componentes do 1.° e 2.° "teams" e respectivas reservas: Bento — Lula — Pugliesi — Osvaldo — Luiz — Rafael — Edison — Portela — Zezé — Artur — Memeu — Fernando — Estacio — J. Manoel — Vitor — Fernando — Vale — Salsa — Cesar — Batista — Leal — Antenor — Luiz — Laercio — Burico — Léo — F. Costa — Hermilio — Zeca e os demais que quizerem comparecer.

ISRAELITA ESPORTE CLUBE

Para o jogo de campeonato, hoje, á tarde, no campo do "Esporte", com os conjuntos representativos do "Ateniense", a direção tecnica do "Israelita" escalou os amadores abaixo:

2.° quadro — ás 13 horas: Valter — Barbosa — Hello — Netinho — Gelão — Austrogildo — Carlos — Eduardo — Antonio — Cristovam — Pedro — Jofre — Oscar — Severino — M. Gomes — Cleovis e Arlindo.

1.° quadro — ás 15 horas: Fernando — Pinheiro — Penante — Leon — P. Barreto — Alvaro — Alfredinho — João Joaquim — Dominguinhos — J. Maria — Casado — Chaginhas e Heitor.

— Afim de bater uma chapa fotografica dos dois quadros, o sr. Fernando Nelo pede por nosso intermedio o comparecimento pouco antes da hora regulamentar, dos srs. amadores componentes dos mesmos.

ESPORTE CLUBE DO RECIFE

O diretor do "Esporte Clube do Recife" está convidando os jogadores abaixo escalados para treinarem, hoje, ás 7 horas, no campo da Av. Malaquias: Antonio Lacerda — Manoel Pinto — Fernando Rodrigues — Paulo Maranhão — Alderito — Milton — Batista — Brivaldo — Arsenio — Alemão — Galoso — Rodolfo — Seixas — Mercilio — Dedé — Muda — Lapa — Pianco — Amarilio — Freire — Odon — Bu; Bartô — Cruz — Turco — Dinaldo — Orlando — Haroldo — Guilherme — Horacio e Deco Zé Santos.

FEDERAÇÃO PERNAMBUCANA DE DESPORTOS

(Oficial)

Departamento de Desportos Terrestres: Em virtude do representante do "Varzeano Esporte Clube" não poder, por motivo de doença, servir de delegado no jogo de hoje entre os filiados "Tuiuti" e "Fluminense", fica designado o sr. José Jeronimo para substitui-lo, como representante do "Iris".

Departamento de finanças: Para os jogos de hoje nos campos dos filiados "Esporte Clube do Recife" e "America Futebol Clube", ficam escalados os bilheteiros abaixo, os quais devem se achar nos mesmos ás 13 horas:

CAMPO DO AMERICA: M. Gomes — Botelho — Pedro — Eucildes e Silvino.

CAMPO DO ESPORTE: — Costa — Isaac e Matias.

O S. CRISTOVÃO VAI FILIAR-SE A' LIGA CARIOCA

RIO, 27 — (Da sucursal do "Diario de Pernambuco") — O "São Cristovão" entregará terça-feira o seu pedido de filiação á liga carioca.

ATLETISMO

ASSOCIAAÇO ATLETICA DA GREAT WESTERN

A "Associação Atletica da Great Western", realisa hoje, no Pina, mais um treino de resistencia para os atletas inscritos na F. P. D. na grande corrida "Henrique Jacques", á realisar-se em 15 de Junho p. vindouro. O diretor de atletismo encarece aos abaixo escalados, uma vez que o ensaio será realisado ás 7 horas, desejando realisar o treino de Pina a Bôa Viagem e vice-versa duas vezes:

Os atletas escalados são os seguintes: Natalicio Meneses — Luiz Franklin — Clemente Pereira — Mauricio Meneses — Luiz Rodrigues — José Pedrosa — José Meneses — Miguel Rocha — Severino Macedo — Hisbonete Fonseca — Hermes Menezes e Reinaldo Gonçalves.

A. S. D. T.

Corrida Henrique Jaques

Recebemos: "Desejando o presidente da A. S. D. T. fazer esta associação representar-se na grande corrida anual, denominada HENRIQUE JAQUES, instituida pela Federação Pernambucana de Desportos, convida todos os clubes filiados a enviarem os nomes dos amadores que desejarem tomar parte na mesma, afim de que possam os mesmos ser inscritos para a referida corrida.

Tendo logar o referido certame no proximo dia 16 de Junho, os clubes deverão providenciar para que até o dia 10 sejam remetidos á secretaria desta Associação a lista dos nomes dos amadores."

VOLLEY-BALL

ESPORTE CLUBE DO RECIFE

Os jogos do campeonato interno

Em obediencia á tabela do campeonato interno, jogaram sexta-feira á noite, os "teams" "Diario de Pernambuco" x "Jornal Pequeno", terminando com a vitoria do "team" "Jornal Pequeno", que com esta vitoria assumiu a vanguarda da tabela. O jogo, que decorreu animado, teve o escore de 2x0 favoravel ao Jornal Pequeno.

Do "team" vencedor jogaram bem: Ambrosio, Horacio e Rodolfo; e do vencido, Clovis, Jarbas e Artur.

A turma vencedora estava assim constituida: Ambrosio, (cap.), Horacio, Rodolfo, Rui, Fernando, Diogo e Tonho.

ROWING

ESPORTE CLUBE DO RECIFE

DEPARTAMENTO NAUTICO

A grande competição nautica interna do dia 9 de Julho

Para o grande certame do dia 9 de Julho, já se encontram nas mãos dos Diretores Nauticos as respectivas inscrições:

Prenuncia-se brilhante esta festa realisada pelo valoroso rubro negro sendo como é uma festa intima dedicada a varios elementos de destaque em nosso meio social.

O programa constará de dezesete pareos sendo sete pela manhã, compostos de remadores principiantes (cangueiros) e dez a tarde de remadores já feitos nosse desperto sendo de notar que terá um pareo de honra corrido em canoas a 4 remos na distancia de 2.000 metros alem de outros tambem de importancia com o concurso dos clubes congeneres e das escolas superiores.

As inscrições serão fechadas definitivamente no dia 15 de junho.

A FESTA DE HOJE NA GARAGE DO "ESPORTE CLUBE"

Os rapazes do "rubro-negro" sabem praticar o esporte com alevantado espirito de cordialidade e correção.

Vencidos por motivos imperiosos nas ultimas regatas, os rubro-"negros" não se deixam abater.

Estão sempre de animo forte, na espectativa de novas refregas.

Embora regente a derrota sofrida nas ultimas regatas, os "rubro-negros" realizam hoje interessante reunião em sua garage de barcos.

Será servido um suculento almoço, depois do qual terão inicio, varias diversões, que se auspiam animadas.

A festa de hoje, no "Esporte Clube", alcançará, certamente, destacado sucesso.

CAMPEONATO BRASILEIRO DE REMO

PORTO ALEGRE, 27 — O campeonato brasileiro de remo está despertando grande interesse, sendo assunto de todas as rodas.

As guarnições mais fortes, a julgar pelos treinos são: paulista, carioca e gaucha. Ha quem pense que os maiores competidores são os gau'chos e cariocas.

O clube da embaixada catarinense, falando á imprensa disse que o campeonato será levantado pelos gau'chos ou cariocas.

AUTOMOBILISMO

INSCREVEU-SE NA CORRIDA AUTOMOBILISTICA DE 500 MILHAS

INDIANOPOLIS (E. U.) — O volante argentino Raul Riganti, classificou-se para tomar parte da corrida em 500 milhas.

Vida Religiosa

CATOLICISMO

A BEATIFICAÇÃO DA VENERAVEL CATARINA LABOURE'

No dia de hoje, em Roma, será beatificada, com toda a pompa de que se reveste este ato, a serva de Deus e vidente de Maria Santissima, a humilde e veneravel Catarina Labouré.

Foi a ela que a Mãe de Deus se dignou aparecer varias vezes, sendo a primeira vez em 18 e 19 de julho de 1830, a segunda, em 27 de novembro do mesmo ano, ocasião essa em que se manifestou a Mãe de Deus da forma que vemos na medalha milagrosa, assim chamada pelos prodigios sem numero operados pela sua intercessão.

Apesar de todas essas predileções de Maria para com a sua vidente, nunca essa disse nada acerca do que vira, mantendo-se sempre na sua humildade, qual outra violeta que embalsama a atmosfera sem se manifestar aos olhares do mundo.

Nunca chegou Catarina a revelar que tivesse sido ela o instrumento de que queria se servir Maria para espalhar a devoção a sua Imaculada Conceição.

A modestia, a humildade, o amor aos pobresinhos, o amor a Jesus e a Maria, eis em poucas palavras a vida da Veneravel Catarina Labouré.

Muita cousa se poderia dizer da Santa Catarina, a sua vida é uma serie de exemplos de virtudes, porém não pretendo extender-me. Quero apenas tornar publico um fato ocorrido ultimamente, e que bem prova quanto essa criatura se tornou agradavel a Deus merecendo assim ser glorificada mesmo aqui na terra.

A 21 de março de 1933, ás 9 horas, o corpo da humilde filha da Caridade, favorecida pelas aparições da Santissima Virgem em 1830, foi exhumado do tumulo da casa de Reuilly, onde, graças a uma autorisação especial obtida pela marechala de Mac-Mahon, fôra inhumado a 3 de janeiro de 1877.

Esta piedosa e tocante cerimonia foi presidida pelo conego Brot, representante de sua Eminencia o cardeal Verdier, em presença do Vigario Geral dos Padres da Missão e de tres outros padres da mesma congregação, delegados para preencher as funções eclesiasticas exigidas para a exhumação dos corpos santos. Depois de prestado o juramento de em nada desviar das reliquias da futura Bemaventurada, juramento prestado pelos drs. Didier e Auboux medicos encarregados do reconhecimento dos preciosos restos e por todos quantos deviam participar a este ato, o ataúde de chumbo foi retirado.

Apezar da humidade penetrante do logar, o corpo de Catarina Labouré, á admiração das filhas da Caridade, ai presentes, foi encontrado intacto, o rosto, fortemente bronzeado, porém as mãos, estas mãos que repousaram sobre os joelhos de Maria, por ocasião da primeira aparição, estavam ainda alvas e guarnecidas de carnes.

O ataúde de chumbo, colocado num outro de carvalho foi transportado á Casa Mãe, sendo depositado no mesmo logar onde a Veneravel em vida contemplára a Virgem Imaculada e onde recebera ordem de mandar cunhar a medalha milagrosa.

No dia seguinte 22 de março, o ataúde em que havia descansado durante 56 anos o corpo da serva de Deus, deixou aparecer a preciosa reliquia, e com emoção e reconhecimento, todos os assistentes puderam constatar a conservação inesperada do corpo, a flexibilidade dos membros ainda revestidos com o habito cinzento das Irmãs de Caridade.

O corpo da Veneravel Catarina Labouré foi em seguida transportado a Roma para as ceremonias da Beatificação sendo depois reconduzido para Paris, onde está a Casa Mãe das Irmãs de Caridade.

Regosijemo-nos, nós catolicos por termos mais uma medianeira entre Deus e nós pecadores.

Peçamos hoje a Veneravel Catarina durante a santa missa, solene, que se celebrará no colegio S. Vicente de Paulo, nesta cidade que ela interceda por nós junto a Virgem Imaculada, que tenhamos para com esta Virgem Santissima um amor filial, cheio de confiança para que mereçamos obter as graças do céu, assim como ela foi digna de ir possuir para sempre a felicidade reservada aos eleitos.

Um devoto da Medalha Milagrosa

O DIA DA IGREJA

28 DE MAIO — Domingo — S. Germano, bispo — O dia de hoje é dedicado á S. S. Trindade.

MISSAS — Nas capelas, conventos e matrizes das 4 1|2 ao meio dia.

LAUS PERENE — Na basilica do Carmo. Amanhã, na matriz das Graças.

FESTA DE N. S. AUXILIADORA

Realiza-se hoje, solenemente a tradicional festa de N. S. Auxiliadora, patrona especial da Congregação Salesiana.

A parte musical está a cargo da "Schola Cantorum" da colonia salesiana de Jaboatão.

Para a referida festa foi organisado o seguinte programa:

DIA 27 — A's 7 horas — Vesperas solenes em canto gregoriano pelos clerigos de Jaboatão. Salve Regina — Coluzzi — Sermão. O' Maria, flôr divina — Botazzo. O Salutaris — Perosi. Tantum Ergo, a duas vozes — Pagella. Santa Maria, Auxilium Christianorum — Bogliani.

DIA 28 — Missas — A's 5 horas. A's 6.30 com primeiras comunhões — cantos. A's 7.30. A's 9 horas — Missa solene Mitterer a 4 vozes, cantada pelo revmo. conego Jeronimo de Assunção; vigario da Bôa Vista. Ao Evangelho pregará o eloquente orador sacro salesiano padre Noé Gualberto sendo antes cantada a Ave Maria a 4 vozes — Pagella.

Procissão — A's 15.30 sairá em procissão a imagem de Maria Auxiliadora.

A procissão seguirá o seguinte itinerario: Rua Visconde Goiana, rua Conde da Bôa Vista, rua do Bomfim, Fernandes Vieira, rua Nunes Machado, av. Manuel Borba, rua Visconde Goiana (recolher).

Após a procissão: Tota pulchra, O Esca Viatorum. Tantum Ergo a 3 vozes. Laudate Dominum.

LEGIÃO CATOLICA DA BOA VISTA

Reune-se, hoje, ás 10 horas, em sessão ordinaria, esta associação.

O presidente pede encarecidamente o comparecimento de todos os legionarios.

CONFEDERAÇÃO CATOLICA

No local do costume, realisa-se, hoje, ás 14 horas, a reunião mensal da secção feminina da Confederação das Associações Catolicas, sob a presidencia do sr. arcebispo metropolitano.

A conferencia da praxe será feita pelo revmo. frei Afonso Welsse, da Ordem [illegible].

IRMANDADE DAS ALMAS DA BOA VISTA

Em sessão de mesa regedora, reune-se, amanhã, ás 16 horas, esta irmandade.

O irmão juiz sr. Bernardino Seixas, espera o comparecimento de todos os irmãos mesarios.

VENERAVEL CONFRARIA DE S. JOSE' DA AGONIA

Reunida em assembléa geral a 26 de abril do corrente ano, a confraria de S. José da Agonia reelegeu toda a mesa regedora para o ano de 1933 a 1934.

Efetuar-se-á hoje, ás 9 horas, em seu consistorio a posse da nova mesa.

IGREJA DE N. S. DO ROSARIO DA FREGUESIA DE SANTO ANTONIO

Como vem se realisando estes dias, os exercicios do mês mariano com brilhantismo. Hoje, pelas 7 horas, haverá missa do costume. A's 19 horas, entrará o exercicio. A noite é dedicada ás irmãs d. Candida Maria do Rosario e d. Elisa Alves Silva irmã bemfeitora.

Amanhã, será dedicada á mesa regedora da confraria de N. S. do Rosario de Santo Antonio.

CONFRARIA DE S. JOSE' DE RIBA-MAR

Foi este o resultado da eleição da nova mesa regedora desta confraria, para o ano compromissal de 1933 a 1934:

Presidente, João Antonio dos Santos; vice-presidente, padre Alfredo del Picchio; secretario, Oscar Freire; tesoureiro, Otaviano Pedrosa; procurador geral, Alberto Lima; 1º procurador, Aurelio Brito Alves; 2º procurador, Rafael Palermo. Definidores: Oscar Barros, Valfrido Fernandes, Afrodisio de Queiroz, Juvenciano Regis, Joaquim Alfaro Otero, Mauricio Leocadio de Souza, Bento Marques dos Santos, Mauricio Campos Carneiro, Pedro Menegoio, Antonio Leite da Silva, Frederico Fragoso Albuquerque e Balbino Ferrão Castelo Branco. Presidente, d. Eulalia Barros; vice-presidente, d. Severina Fernandes; escrivã, d. Joana Pedrosa.

LIGA CATOLICA JESUS, MARIA, JOSE', DA PAROQUIA DE BEBERIBE

Haverá hoje, ás 16 horas, na matriz de Beberibe, reunião mensal da Liga Jesus, Maria, José.

O padre José Elias de Almeida, diretor local convida todos os liguistas a comparecer á mesma reunião.

MES MARIANO NA CAPELA DE IPUTINGA

O dia de hoje, é dedicado á Pia União das Filhas de Maria, e constará dos seguintes atos:

Pela manhã — missa ás 7 1|2 horas, acompanhada de canticos sacros e comunhão geral.

A' tarde — ás 16 horas, sairá em procissão a imagem da santissima virgem, percorrendo parte da Avenida Caxangá.

Abrilhantará esta solenidade uma banda de musica da Brigada Militar, gentilmente cedida pelo cel. Jurandir Mamede, comandante dessa corporação.

Após o recolhimento da procissão, terá logar o exercicio do mês mariano, finalisando com a benção do S. S.

IRMANDADE DE NOSSA SENHORA DA BOA VIAGEM

Reune-se, hoje, em sessão extraordinaria, a mesa regedora da Irmandade de Nossa Senhora da Bôa Viagem, afim de tratar de assuntos que, na sessão anterior, não poderam ser definitivamente resolvidos.

Dada a importancia da reunião, o irmão juiz, sr. Cirilo Joaquim de Santana, espera o comparecimento de todos os irmãos mesarios.

MES MARIANO EM PAULISTA

Tem-se revestido com muito brilho o mês mariano, na capela de Paulista. O conego João Carneiro não tem poupado esforços para o brilhantismo das noites.

Todas as noites a capelinha permanece iluminada, havendo terço e após as cerimonias religiosas seguem-se no pateo externo do templo, as festas profanas, com barracas de prendas, bazares e retreta pela filarmonica do local.

A noite de hoje, é dedicada á familia Lundgren, espera nesta noite suplantar a todas as demais já decorridas só tendo em vista a elevada opulencia e esplendores a ela somente cabiveis por todo este mês de santos festejos á virgem santissima rainha dos fieis.

CRUZADA DE EDUCADORAS CATOLICAS DE PERNAMBUCO

Realiza-se hoje pelas 10 horas no Instituto Nossa Senhora do Carmo, a reunião mensal da Cruzada de Educadoras Catolicas de Pernambuco.

Além de varios assuntos de importancia consta da ordem do dia uma palestra pela prof. Maria de Lourdes Morais.

A diretoria encarece o comparecimento de todas as associadas.

MISSAS

Freguesia do Recife — Igreja do Pilar, 5.30 e 9.00.

Freguesia St. Antonio — Matriz, 9.00 e 11.00; basilica do Carmo, 5, 6, 7 e 8.30; Ordem 3.a do Carmo, 8.00; convento de São Francisco, 8.00; Casa de Detenção, 8.30; Paraizo, 7.30; S. Pedro, 7.00; Conceição dos Militares, 8.30; Espirito Santo, 11.20; Livramento, 12.00, (missa do comercio, só para homens); Igreja de N. S. do Rosario, ás 7 horas.

Freguesia de São José — Matriz, 7.30 e 9.00; convento da Penha, 5.30, 7.00, 8.30 e 10.00; Santa Rita, 7 horas.

Freguesia da Bôa Vista — Matriz, 7.00 e 10.00; Santa Cruz, 8.00; São Gonçalo, 7.00; convento da Gloria, 7.00; Colegio Marista, 7.00.

Freguesia da Soledade — Matriz, 7.00 e 9.00; Colegio Nobrega, 5.15, 8.00 e 7.00; Colegio Salesiano, 5.30; 6.30; 7.30 e 8.30; Ginasio do Recife, 7.00; Colegio S. José, 8.00; Hospital Português, 8.00; Hospital Osvaldo Cruz, 5.00; capela João de Barros, 8.00; Instituto Nossa Senhora do Carmo, 7.30; Jardim da Infancia, 8.30; capela da Estancia 7.00; Colegio Coração Eucaristico, 6.30.

Freguesia das Graças — Matriz, 7.00 e 9.00; Hospital do Centenario, 7.00; Colegio Ponte d'Uchôa, 6.30; Palacio Arcebispo, 6.30; São José do Manguinho, 10.00; Asilo Bom Pastor, 8.30; Colegio da Jaqueira, 6.30.

Freguesia da Piedade — Matriz, 7.00 e 8.00; Santo Amaro, 8.00.

Freguesia do Poço — Matriz da Casa Forte, 7.00 e 9.00; Colegio Sagrada Familia, 6.30; capela de Santa Isabel, 7.00; capela do Morro do Arraial, 8.00.

— NOTA — Encarecemos aos revmos. parocos ou capelães que se dignem de avisar qualquer alteração no horario das missas.

ESOTERISMO

LEGIÃO BRANCA CAVALEIROS DA YOGA

Na sua séde provisoria á rua Diario de Pernambuco n. 23, 1º andar, haverá hoje, sessão exoterica do Supremo Conselho dessa associação de cultura psiquica e vibração mental afim de serem deliberados assuntos que se prendem aos interesses sociais.

O delegado geral encarece o comparecimento dos legionarios residentes no Recife e das pessôas que desejarem ingressar na Legião.

ESPIRITISMO

CRUZADA ESPIRITA PERNAMBUCANA

Realiza-se, amanhã, ás 19 e 30, á rua Felipe Camarão 44, no templo da C. E. P., sessão doutrinaria de estudos espirituais.

Servirá de meditação o "Livro dos espiritos" — cap. IV, parte II, Da pluralidade das existencias, n. 200 referente's aos espiritos".

DEPARTAMENTO FEMININO DA C. E. P.

Reune-se, hoje, ás 17 horas, em estudos do "curso de educação religiosa" esse departamento da "Cruzada anexo á Assistencia aos Necessitados".

Servirá de lição o Evangelho segundo o espiritismo, cap. V., n. 14.

LIÇÕES DE ESPIRITISMO PARA A INFANCIA

Haverá aula de catecismo e conselhos de moral evangelica para as crianças, hoje, ás 16 horas.

EVANGELISMO

IGREJA BATISTA DA CAPUNGA

Estudar-se-á hoje, na Escola Dominical a lição biblica — Jesus e seus amigos, ás 9 horas, sendo ministrada por 12 professores com a cooperação de 8 oficiais. A's 10 horas, pregará sobre o tema — Os dois tesouros — o seminarista Carlos Dubois, bacharelando em teologia.

O côro da igreja cantará um hino sacro, nessa ocasião.

A' noite, ás 18 horas, funcionará a Mocidade Batista com um bem elaborado programa sob a presidencia do prof. Eliezer Oliveira. A's 9 horas, pregará o rev. dr. João Mein sobre tema evangelistico.

O sr. Paulo Costa, cantará então, um solo sacro.

MOVIMENTO MARITIMO

O "TAUBATÉ" — Vindo de Nova Orleans e escalas, deu entrada, ontem, em nosso porto, o vapor nacional "Taubaté", do Lloyd Brasileiro.

Trouxe para o nosso comercio 249 toneladas de carga de varios generos, saindo hoje, á tarde, para Santos e escalas.

O "BERENGER" — Deu entrada ontem, em nosso porto, procedente de Hamburgo e escalas, o vapor alemão Berenger.

Trouxe para o nosso comercio 606 toneladas de carga de varios generos, devendo sair amanhã á tarde, para Santos e escalas.

Vida cinematografica.

"O ultimo varão sobre a terra" com Raul Roulien

O MODERNO será o trajeto forçado de todo o bom "fan" e de todo o bom brasileiro, a partir de 5 de Junho proximo. Nesse dia o luxuoso casino da Praça Joaquim Nabuco irá exibir "O ULTIMO VARAO SOBRE A TERRA", a mais encantadora e a mais gosada comedia cinematografica, desde que o cinema existe. Quando ROULIEN esteve no Rio, disse maravilhas sobre os cartazes da FOX e sobre certos segredos de filmagem, cada qual mais interessante e curioso. Nesta sua apreciação teve ocasião de referir-se sobre a filmagem de "O ULTIMO VARAO SOBRE A TERRA" e a sua montagem excepcional. Havia porém omitido o mais importante e o mais sensacional. Era a sua interpretração, naturalmente, esquecida pela sua modestia, porque o desempenho de ROULIEN nesa pelicula é a mais estraordinaria e divertida "charge", o que justifica amplamente a sua ascenção ao "astrolato" da FOX. ROULIEN aparecerá num filme humoristico, dinamico e sobretudo finamente divertido, repleto de canções otimas e mulheres lindas. "O ULTIMO VARÃO SOBRE A TERRA" será lançado no MODERNO no dia 5 de Junho proximo.

— CRONICA CINEMATOGRAFICA

MATA HARI

Nouvé quem falasse em imperfeição tecnica, insuficiencia narrativa (esta ultima observação é do meu grande amigo bacharel Paulo Malta) e até em "infidelidade" historica.

Mas pra mim MATA HARI não é só isso. Ou não é isso que a torna um trabalho comum.

Porque, depois de DESHONRADA não nos é facil aceitar qualquer filme que não esteja á altura da sua significação ou que, pelo menos, não contenha os seus inconfundiveis atributos tecnicos.

***

Como espiã, Greta Garbo esteve por muitos pontos, aquem de Marlene Dietrich. Mas não discuto si o seu papel obedeceu a uma necessaria "fidelidade" historica ou si as suas atitudes "correspondem" verdadeiramente ás de Mata Hari. Isso é outra coisa. E ponto de vista aliás somente digno dos "critiquinhos" de porraria. Porque neste caso não poderiamos aceitar toda a grandeza da PAIXÃO DE JOANA D'ARC, filme onde a veracidade historica foi intencionalmente desprezada por Dreyer.

***

MATA HARI não pode ser comparada á DESHONRADA pela mesma razão porque Pitmaurice não é comparavel a Sternberg.

O filme é apenas acceitavel.

O que falta na historia é justamente aquillo que mais se lhe esperava. Isto é, o seu elemento psicologico: o cenario é quasi que exclusivamente narrativo e as situações muitas vezes contadas e mesmo construidas pelos dialogos.

Ficam Greta Garbo, que deve ser muito pôs mulher — e as cenas do principio. Não as da sua dança, mas as que mostram as primeiras execuções.

DANILO

CARTAZ DO DIA

MODERNO — Edward G. Robinson e Loretta Young em **Vingança de Budha**, da Warner-First.

—

PARQUE — A Paramount apresenta Sylvia Sidney e Wynne Gibson no filme **Almas cativas**.

—

ROYAL — Greta Garbo e Ramon Novarro no filme **Mata Hari**, da Metro.

—

CINE CASA AMARELA — Hoje: a Fox apresenta Janet Gaynor e Charles Farrell em **Mary Ann**.

—

IDEAL — Passará hoje em sua tela o filme **Tu és a unica**, com Carole Lombard e Chester Morris, da Paramount.

—

GLORIA — Walter Huston em **A fêra da cidade** e a 1ª serie do filme **O expresso do Oeste** com Louise Lorraine e Lane Chandler.

—

S. JOSE' — O querido tenor Mojica no filme **Meu ultimo amôr**, da Fox.

—

POLITEAMA—Carole Lombard e Chester Morris em **Tu és a unica**, da Paramount.

TEATRO MODERNO

De tempos a tempos os nossos cinemas quebram a monotonia de filmes triviais e nos apresentam trabalhos de certa originalidade.

Está no caso o programa, fim de semana, do Teatro Moderno.

Além duma esplendida fita natural em que se apresenta a vida de Nova York tal qual é nas 24 horas dum dia, o romance a **Vingança de Budha**, com aspectos da vida chinêsa nos Estados Unidos e a influência das duas civilisações — a orental e a ocidental — com predominancia desta, na educação duma chino-americana.

Cinematografia digna de apreço sob vários aspectos. — M.

BUCK JONES VAI REAPARECER EM "CAVALEIRO SOLITARIO"

Um novo programa tem o **Royal** para apresentar amanhã e terça-feira ao seu distinto publico. Trata-se do reaparecimento do popular e festejado "cowboy" americano Buck Jones, fazendo parte de elenco da Columbia Pictures, no vigoroso drama lendario do Far-West — "O Cavaleiro Solitario", uma produção distribuida pela United Artists.

Este filme de Buck Jones — "O Cavaleiro Solitario", é bom para os velhos, para as crianças, para todos emfim. E' um passatempo agradavel de cenas alegres, vivazes, algumas romanticas, outras sentimentais, onde Buck Jones poz toda a sua alma varonil, audiciosa, destemida e bôa.

Tratando-se do primeiro filme falado de Buck Jones é de prever que o **Royal** vai ter casa cheias.

ELEANOR BOARDMAN E MONTE BLUE NO MAIOR ROMANCE DE AMOR ATE' HOJE VIVIDO NA TE'LA

Até então Joan Marshall não pensára nos homens. Ela vivia feliz na aldeia pequenina onde nascera, consagrada á contemplação da vida, toda entregue aos sonhos da sua mocidade risonha. Sabia, é certo, que um dia havia de casar, mas sonhava com o marido distante assim como certas pequenas sonham com o principe encantado, sem jámais se dar ao trabalho de olhar os homens com o interesse da conquista.

Este é um dos lances fortes tragicos, altamente dramaticos de "A enxurrada", o filme que o **Royal** vai apresentar a começar de sexta-feira proxima. Eleanor Boardman e Monte Blue são os herois do filme, secundados por David Newell.

"A Enxurrada" é um drama amoroso e violento da Columbia Pctures, distribuido pela United Artists.

Mande fazer os seus CLICHÉS no Atelier de Gravura do "DIARIO DE PERNAMBUCO"

« DIFAMADA »

A historia de uma mulher que preferia a deshonra á perda do amôr

A proposito de "Difamada", o filme vigoroso de emoções fórtes, que o **TEATRO PARQUE** estreará amanhã e que se inscreve no numero das estréas mais interessantes da Metro-Goldwyn-Mayer nestes mêses, póde-se fazer esta pergunta: Que prefere a mulher que ama — a deshonra ou a perda do amor?

Essa pergunta é motivada pelo enredo que une as sequencias de "Difamada:" temos ali o caso de uma jovem cujo irmão assassina o seu amante, para livra-la da deshonra, para evitar que ela ligasse o seu destino a um individuo baixo, de sentimentos vis. Ela se revolta contra o assassinio, entretanto — porque, embora reconhecendo que o amante era um deshonesto, preferia viver a seu lado, te-lo para sempre deshonrado, é claro, difamada — mas não perder esse amor que era toda a sua vida.

Enredo dos mais interessantes como se vê, "Difamada" encontrou os interpretes ideais em Helen Twelvetrees, cujas ultimas interpretações tem arrebatado platéas na America: Lewis Stone, Robert Young, Gertrude Michael.

FOX MOVIETONE AIRPLANE NEWS

Será exibido no MODERNO a partir de amanhã

1.º — Nova York recebe a primeira visita do paquete "WASHINGTON" o mais moderno da frota comercial dos Estados Unidos.

2.º — Novas creações de chapeos femininos para o verão, exibidos em Nova York, mostram tendencias indiscutiveis para abas largas.

3.º — O Presidente Roosevelt recebe na White-House o sr. Le Breton, representante argentino para as conferencias economicas.

4.º — Pela primeira vez depois de 1870 o Santo Padre abençôa os fieis deante de S. Pedro de Roma.

5.º — O Rei da Suecia e o sr. Lebrun assistem em Auteil ao "Premio do Presidente". O Favorito "Agitato" ganha ainda este ano a grande prova hipica francêsa.

7.º — Em Reading, Pennsylvania, realisa-se a primeira prova automobilistica do ano, com todos os seus riscos e imprevistos.

«HEROE POR ACASO»

A comedia de maior realismo e atualidade

Mary Brand voltou em "Heroe por acaso", o filme da Warner-First que o Moderno começará a exibir amanhã, tendo ela importante papel ao lado de Douglas Fairbanks Jr.

A WARNER FIRST apresentará no TEATRO MODERNO um filme unico no genero e que é uma sátira formidavel aos heroes feitos pela publicidade! E' a narrativa deliciosa da vida atribulada de um homem que se tornou um heroi da noite para o dia e que vivia fugindo da gloria e da publicidade como o diabo da Cruz! Mas tambem não era para menos... O homem que affrontára a morte com sangue frio e coragem, não tinha o mesmo animo para affrontar... fotografos, discursos, banquetes, reporters e outras cacêtadas de igual calibre! Não o deixavam em paz... Se soltava um espirro, logo, no dia seguinte, os jornais publicavam a noticia na primeira pagina com a fotografia do "grande fato" apanhada em flagrante pela objectiva do fotografo! Casado, com uma mulherzinha bonita e carinhosa, o coitado mal tinha tempo de beijar a esposa! Mal chegava em casa de volta de alguma estopada das grandes, o telefone tilintava, chamando-o para ler um discurso de dezenas de paginas em um banquete que lhe ofereciam... E o pior é que escreviam o discurso para ele... Uma massada, cheia de termos pretenciosos, verdadeiros absurdos... Por esse filme verifica-se que nem sempre é bom ter fama e que a Gloria, muitas vezes é um caso sério de roer... O filme bastante movimentado dá ensejo a que o publico fique conhecendo as alegrias dos yankees e a maneira como costumam festejar seus heroes... A trama, de resto, foi baseada nas verdadeiras atribulações de um deles a heroe de verdade... Só quem conhece esses apertos são os vencedores do Atlantico, os aviadores, os que atravessaram a nado o Canal da Mancha, etc. Douglas Fairbanks Junior tem nesse filme seu primeiro grande papel estelar... Fóra disso simpatico do que nunca e com melhor dição, um desembaraço que só é proprio dos astros de verdade. Com ele surge novamente essa carinha bonita que ha tanto tempos não viamos: MARI BRIAN... HEROI POR ACASO (It's tough to be famous) estará no cartaz do "MODERNO" amanhã.

Um grande filme e o seu autôr

Ginger Rogers, a linda e nova gareta do cinema, numa cena do filme "A Frota Suicida", que o Moderno vai apresentar sexta-feira

"A frota suicida", um grande filme espetacular de RKO-Pathé, que nos vai ser dado pelo Teatro Moderno na proxima sexta-feira, foi escrita pelo veterano comandante Herbert A. Jones que ha mais de vinte e cinco anos é oficial da marinha de guerra dos Estados Unidos.

Em "A frota suicida", montada com grande aplicação de capitais pela RKO-Pathé, a qual se beneficiou da colaboração da Marinha Americana, veremos reaparecer um grupo de artistas cujos nomes estão ligados ao que Hollywood tem produzido de melhor nos ultimos anos — Bill Boy, Ginger Rogers, James Gleason, Robert Armstrong, Harry Bannister, etc.

Você sabia que..

Promete o maximo brilhantismo a inauguração da temporada da Fox para 1933 no Cinema Imperio, o cinema que só exibirá nesta temporada a produção da Fox? JÁ no dia 10 de abril — CAVALEIRO DA NOITE — estreará com José Mojica e Mona Maris a mesma dupla amorosa de **Loucuras de um beijo** e **Domador de Mulheres**.

Depois virão outros filmes.

—

Edmund Lowe, que tão grande publico conta entre nós, vai em breve reaparecer em **Chandu**, o magico, — e talvez mais tarde em **Quente como pimenta** — ao lado do seu inseparavel Victor Mac Laglen e nos braços tentadores daquela pimentinha brava que é Lupe Velez.

—

Victor Mac Laglen tem nada menos que tres otimos filmes a serem lançados na estação de 1933 — **Em ENQUANTO PARIS DORME** ele tem um desempenho notavel, talvez mesmo o melhor de sua carreira, ao lado de Helen Mack — **QUENTE COMO PIMENTA** — que já por si dispensa comentarios em se tratando de suas rixas com Lowe, por causa de Lupe Velez! **CALOUROS ENDIABRADOS** — a mais gosada "charge" aos gangsters!!!

RUA PADRE LEMOS, 94 RECIFE

Horario: 6.30 — 8.15

CINE C. AMARELA

O mais confortavel cinema de arrabalde — Installações duplas Fonocinex

Aos sabbados uma sessão ás 7.30

HOJE — FOX-FILM apresenta — HOJE

os sublimes e enamorados da tela

JANET GAYNOR — CHARLES FARRELL — em

MARY ANN

Um film que representa um poema de amor na vida de uma mulher. MARY ANN é um film que tem a forma de coração que comove e que tem alma

Complemento: — JORNAL FOX MOVIETONE — DETRAZ DOS BASTIDORES — Film educativo

— TERÇA-FEIRA —

ELLA QUERIA UM MILLIONARIO

HOJE! - MODERNO - HOJE!

MATINE'ES — as Terças, Quintas, Sabados, Feriados e Domingos

HOJE — MATINE'E A'S 2 ½ HORAS SOIRE'E A'S 7 e 9 HORAS — HOJE

TODO O ESPLENDOR DO LUXO ARTISTICO!... TODA A EMOÇÃO DE UM ENREDO SENSACIONAL!...

COMPLEMENTOS: — FOX MOVIETONE NEWS com as ultimas noticias do mundo e o FOX-EDUCATIVO NEW YORK POR DENTRO

AMANHÃ — DOUGLAS FAIRBANKS JUNIOR E MARY BRIAN — EM

HEROE POR ACASO

SEXTA-FEIRA — A FROTA SUICIDA — WILLIAM BOYD

JA'... RAUL ROULIEN em O ULTIMO VARÃO SOBRE A TERRA

— AMPLO — LUXUOSO — CONFORTAVEL —

PARQUE

O som neste cinema é WESTERN ELECTRIC — A voz da tela

Matinée ás 14 e 30 — HOJE — Soirée ás 19 e 15 — 21 horas

Ultimo dia — A PARAMOUNT apresenta

SYLVIA SIDNEY

WYNNE GIBSON

— em —

ALMAS CATIVAS

A historia lancinante de uma grande dedicação amorosa que burlou todos os requintes da perfidia.

Super-produção da PARAMOUNT

Complemento: — "Paramount Sound News" e o desenho animado "Canções do Mississipe"

UMA GRANDE SEMANA DA "METRO-GOLDWYN-MAYER" COM TRES OTIMOS PROGRAMAS!

AMANHÃ — Helen TWELVETREES, Lewis STONE, ROBERT YOUNG, Jean HERSHOLT — em — DIFAMADA — Direcção de HARRY BEAUMONT

Quinta-feira — LAWRENCE TIBBETT a voz das vozes — em MELODIA CUBANA com LUPE VELEZ — E a "dupla" comica LAUREL — HARDY — em — TAES PAES TAES FILHOS!

ROYAL

Matinée ás 12 e 30 — Soirée ás 6 e 30

Ingresso: 2$200 — Sessões continuas — Crianças: 1$100

HOJE - Ultimo dia do filme - HOJE

METRO — GOLDWYN — MAYER

Abrirá o programa: — CEYLÃO — ... natural descritivo

AMANHÃ — "Columbia Pictures" — AMANHÃ

BUCK JONES

Chegou afinal!!! — Aventuras de cortar a respiração! Violento — Sensacional

O CAVALLEIRO SOLITARIO

— com —

VERA REYNOLDS e muitos outros

Distribuição da UNITED ARTISTS

Sexta-feira — MONTE BLUE e ELEANOR BOARDMAN no sensacional film da "Columbia Pictures"

A ENXURRADA

Distribuição da UNITED ARTISTS

VIDA TEATRAL

OS DOIS ESPETACULOS DO "GRUPO GENTE NOSSA" HOJE NO SANTA ISABEL

EM VESPERAL: "BOMBONZINHO" E EM SARAU: "A ROSA VERMELHA"

A OPERETA "A ROSA VERMELHA", A' NOITE EM 4.º ESPETACULO SOCIAL

FRISAS RESERVADAS ATE' A'S 20 ½ HORAS

O tenor Vicente Cunha que tem destacado papel n'"A rosa vermelha"

Situações de grande comicidade tomarão parte Maria Amorim, Lelia Verbena, Luiza de Oliveira, Amalia de Sousa, Elisa Almeida, Iéta Araujo, Epitacio Camara, Elidio Amorim, Renato Marques, Luiz Carneiro, Luiz Maranhão e Rui Lobato.

Os preços de entradas são 3$200 para qualquer localidade dando direito cada entrada a duas crianças, havendo ainda algumas frisas reservadas por 15$000 (exclusive selo).

Prosseguindo de vitoria em vitoria, o GRUPO GENTE NOSSA dará hoje mais dois grandiosos espetaculos no TEATRO SANTA ISABEL.

Haverá vesperal, ás 15 horas, sendo mais uma vez repetida a deliciosa comedia em 3 atos **Bombonzinho**, original do fecundo escritor maranhense Viriato Corrêa, nome bastante conhecido em todo o pais e mesmo no estrangeiro.

Em **Bombonzinho**, que é uma peça de costumes, o Recife aplaudiu nas companhias Vicente Celestino e José Climaco — e Vicente Cunha, o tenor pernambucano justamente apreciado pelas suas excellentes possibilidades como tenor e comediante.

Vale assim ver **A Rosa Vermelha** pelo **Grupo Gente Nossa** para se obter mais uma convicção do modo elegante e fino em como se vem ha perto de dois anos trabalhando no Recife pelo engrandecimento do teatro nacional.

Além de Maria Amorim e Vicente Cunha tem papel de destaque na **A Rosa Vermelha** a atriz Luiza de Oliveira tambem dotada de voz maleavel e digna de atenção. A ela cabe o papel de "Zulmira" que pertencia a Lelia Verbena, ficando esta graciosa atriz — outro elemento de realce no Grupo agora mais bem colocada no de "Carmen" pela leveza e vivacidade de que este é revestido.

A Rosa Vermelha vai hoje á noite no **Santa Isabel** com a seguinte distribuição:

"Rosalia" — Maria Amorim; "Eufrosina" — Iéta Araujo; "Claudio" — Vicente Cunha; "Adolfinho" — Epitacio Camara; "Pigmalião" — Luiz Carneiro; "Gastão" — Rui Lobato; "D. Galatéa" — Amalia de Sousa; "Com. Venancio" — Elicio Amorim; "Zulmira" — Luiza de Oliveira; "Cav. Mastorelli" — Luiz Maranhão; "Carmen" — Lelia Verbena; "Lucia" — Elisa Almeida; "Balduino" — Tancredo Seabra, convidados, mascarados etc.

A orquestra, composta de 12 professores, ficará sob a regencia do maestro Nelson Ferreira, sendo o rico mobiliario da alcova de "Rosalia" fornecido pela casa Leon Cherpack e armado pela "A Decoradora".

Além dos ingressos, haverá venda de entradas avulsas ao preço de 3$200 e diversas frisas reservadas por 15$000 (exclusive selo).

As encommendas de frisas serão aceitas somente até ás 20 1/2 horas.

O TEATRO NO RIO

Para os que, como eu, se interessam pelo progresso do teatro brasileiro, não pode deixar de causar satisfação a promissora estação teatral deste ano no Rio.

Como fato culminante, temos o Teatro Municipal aberto, trabalhando pela primeira vez uma companhia de comedias brasileira. Jaime Costa, o simpatico ator empresario, organisou um elenco bastante homogeneo. A' parte as figuras ainda desconhecidas do nosso publico, todos os elementos de que se cercou o sr. Jaime Costa são de primeiro plano, a começar pela diretôra de cena, a insigne atriz brasileira, sra. Italia Fausta.

A estréa, segundo nos contam os jornais do sul, foi, por assim dizer, a descoberta do teatro brasileiro. Gente que só frequentava teatro por ocasião das temporadas francesas, afim de ostentar custosas "toilettes", ficou admirada diante do que viu e ouviu. A peça escolhida para o inicio da temporada, foi a alta comedia **Mena Liza**, de Renato Viana, o predestinado do teatro brasileiro. Escrita em linguagem de estilo, como soe acontecer a todas as peças de Renato, **Mena Liza** é a historia de duas creaturas que muito se amaram e que muito soffreram. A critica foi unanime em proclamar os meritos do autôr, meritos esses já comprovados por innumeras obras de valor, e a excelencia dos comediantes patricios.

*

O **Casino** é um teatrinho elegante, "mignon", situado num pitoresco recanto do Passeio Publico. Teatro aconchegado, de otima acustica, é proprio para comedias, genero que exige um ambiente tranquilo, pacato. Pois bem, apesar de tão bem localisado, o Casino parecia ter caveira de burro... Não havia companhia que nelle conseguisse fazer uma temporada. A ultima tentativa foi feita pela Diara que teve de abandoná-lo para se refugiar no "Carlos Gomes". Agora acabou-se o encanto do moderno teatrinho. Procopio Ferreira, depois de uma temporada de quasi um anno, no "Bôa Vista", de São Paulo, temporada que ele confessa ter sido a mais auspiciosa de sua longa carreira artistica, até mesmo sob o ponto de vista financeiro, está apanhando casas cheias, vendo os seus espetaculos assistidos por um publico fino e educado. E' verdade que o ator Procopio está agora regenerado, promete uma temporada de arte pura, tendo mandado ás urtigas o seu infamerrimo repertorio de farças alemãs e espanholas, genero **Uma cura de repouso** e **Uma familia kolossal**.

Mánaós, a ultima peça de Viriato Corrêa, definitivamente integrado na sua vida de intellectual e teatrologo, serviu para a estréa de Procopio e seus comediantes, dentre os quais destaca-se a figura insinuante de mulher e atriz que é a sra. Regina Moura. Do repertorio anunciado, algumas peças são verdadeiras joias da nossa literatura, como sejam: **Deus lhe pague**, **Palhaços** e **Tempo**, para só falar nas que eu conheço, aliás representadas pelo proprio Procopio.

*

Além da reabertura do "João Caetano", com a maior companhia nacional de operetas jamais organizada no Brasil, **Recreio** tem as suas portas abertas (melhor, a sua porta, porque ele só tem uma), fazendo-se representar todas as noites, a quasi um mês — com cerca de 100 representações — a fantasia **Canção Brasileira**.

*

Entretanto, o que motivou as presentes linhas, não foi tão somente o fato de estarem em funcionamento quasi todos os teatros do Rio porque isto, de um certo modo, pouco nos interessa e quasi nada adianta ao desenvolvimento do nosso teatro regional.

O que tem um sabôr de verdadeira novidade — talvez um escandalo para muitas almas beatas — é vermos ingressar no teatro profissional figuras de destaque na sociedade, senhoritas e rapazes conhecidissimos nas rôdas elegantes do Rio.

No **Carlos Gomes**, no **Recreio** e no **Municipal**, estão elementos que, rompendo com velhos e antiquados preconceitos que não devem subsistir em nossos dias, se dispõem a dignificar a arte teatral brasileira, nesta hora de renovação.

Que bom que o exemplo pegasse em nosso meio...

M. Josseli

O PROXIMO FESTIVAL DO COLEGIO SANTA JOANA D'ARC

Realisar-se-á no dia 10 do proximo mês no Teatro Santa Isabel, um festival do Colegio Santa Joana d'Arc, em conjunto com o **Grupo Gente Nossa**, sendo encenada a interessante comedia de Abdon Milanez: **Moças de hoje**.

Os alunos do Colegio tomarão parte no acto variado, desempenhando curiosos numeros de canto e bailados.

Terá destacado papel a menina Ruth Queiroz, a quem está confiado um numero de sensação.

O conhecido tenor Vicente Cunha, attendendo ao convite da diretora do Colegio Santa Joana d'Arc, realisará um numero de seu repertorio.

Dado o grande successo obtido o anno passado pela festa realisada no pateo externo do referido Colegio, é de prever-se que este anno tambem o Colegio Santa Joana d'Arc obtenha igual exito.

Impostos municipais

A diretoria da Fazenda Municipal do Recife está avisando aos interessados que está recebendo independente de multa, os impostos de limpêsa, porta aberta e outros, das freguezias do Poço e Graça, inclusive Boheribe, referentes ao 1.º semestre do corrente exercicio.

—

A mesma Diretoria está chamando a attenção das interessadas para os editaes ns. 39 e 40, que estão sendo publicados no **Diario do Estado**, com o praso de 15 dias, para reclamação dos impostos de porta aberta e limpêsa, das freguezias de Afogados e Varzea.

FATOS DIVERSOS

INVESTIGADORES DA SECÇÃO DE ROUBOS E FURTOS FAZEM DILIGENCIAS NA CIDADE

Investigadores da secção de roubos e furtos, fizeram, ontem, diversas diligencias nesta cidade, das quaes muitas foram coroadas de exito.

Assim é que em poder do sr. Reginaldo Ferreira, residente no paleo do Mercado, os policiais apreenderam 1 sombrinha e 3 limpadas, objetos esses furtados pelo gatuno José Antonio da Silva.

Em Tigipió, na residencia do individuo Abel Teixeira, foi apreendida uma "buzina" de automovel, no valor de 400$000.

Na casa de Emidio Gomes os investigadores apreenderam um pneumatico, furtado de uma baratinha que estacionava na Travessa do Sport.

O prejudicado deste ultimo furto, foi o sr. Paulo Correia Lima que apresentou queixa na 2.ª delegacia.

Em poder do "chauffeur" conhecido por "Visirinha", e do individuo Francisco Antonio Felix foram encontradas 3 capas de gabardine e uma roda de automovel.

Esses ultimos furtos acima citados foram feitos pelo perigoso gatuno, conhecido por "Gato Pardo", que se encontra recolhido no xadrez da secretaria.

Furtados pelo gatuno "Pitolinho", os investigadores apreenderam em poder do sr. Francisco de Oliveira Pavão, residente á avenida Caxangá n.º 1406, um relogio de pulso, avaliado em 200$000 e na residencia do sr. Manuel Luiz Filho, sita á rua Tabaiares, n. 244, Madalena, 5 cadeiras de macacaúba.

Todos esses objetos apreendidos se encontram na secretaria da Segurança, á disposição de seus legitimos donos.

—

O ESCLARECIMENTO DE UM CRIME

Remetem-nos da secretaria da Segurança Publica a seguinte nota:

"A proposito do caso publicado pelo "Jornal do Recife", na edição de 14 do corrente, inititulado: "Ferrado no rosto pela policia de Joazeiro" — a secretaria da Segurança Publica do Estado de Pernambuco, atendendo á solicitação do sr. chefe de policia do Estado do Ceará, em telegrama de 24, tambem do corrente, divulga abaixo a nota expedida pela aludida autoridade e constante do mesmo telegrama, sobre o fato:

"Apareceu ruas Joazeiro individuo José Bezerra Lima ferrado rosto dando margem noticia "Gazeta Cariri". Tomadas necessarias providencias, verificou-se ter ato barbaria sido praticado por Antonio Rubião Silva, quando surpreendeu José Bezerra furtando dentro sua propriedade. Rubião e quatro agregados envolvidos fato foram immediatamente prêsos e confessado crime estão sendo devidamente processados".

—

FURTOU O CORTE DE CASEMIRA

O sr. Antonio Mendes, residente á rua de Hortas n. 109, compareceu, ontem, á tarde, na secção de roubos e furtos, para queixar-se do individuo Luiz de Santana que desapareceu de sua casa levando um côrte de casemira pertencente ao queixoso.

Luiz de Santana está sendo procurado pela policia que, comtudo, ainda não conseguiu descobri-lo.

—

ENCIUMADA, FERE A NAVALHA O SEU EX-AMANTE

Em companhia da mulher Maria Borges, conhecida por **Maria Jau'**, viveu por muito tempo o popular Francisco Vicente da Silva, que ultimamente foi obrigado a deixar a sua amante em virtude de ter contratado casamento.

Maria Jau', porem, não se conformou com isso e ontem, quando Francisco Vicente se dirigia ao palacio da Justiça afim de tratar de negocios referentes ao seu casamento, foi violentamente agredido pela referida mulher que armada a navalha, produziu-lhe ferimentos na homoplata esquerda.

A criminosa fugiu, sendo presa horas depois em sua residencia.

A vitima foi levada para a 1.ª delegacia, onde narrou o fato ao commissario de serviço que tomou providencias.

—

POR MOTIVOS IGNORADOS, UMA SENHORINHA TENTA SUICIDAR-SE, ATEANDO FOGO A'S VESTES

A senhorinha Maria do Carmo, que reside na companhia de seus pais, á rua Eudoro Correia, em Santo Amaro, ontem, á noite, por motivos ignorados, tentou suicidar-se.

Quando, ás 21 horas, penetrou em seus aposentos para pernoitar, Maria do Carmo embebeu as vestes de querozene e em seguida ateou fogo.

Aos gritos da vitima vieram em seu auxilio algumas pessoas da familia que logo conseguiram apagar o fogo.

Sendo, porem, o seu estado bastante grave, pois apresentava queimaduras do 1.º, 2.º e 3.º gráus, foi Maria do Carmo levada para o Hospital de Santo Amaro, onde se encontra recolhida.

—

ATROPELADO POR UM AUTOMOVEL

O sr. Severino Pontes, comerciante e residente no logar Passarinho, em Beberibe, ontem, á tarde, foi vitima de um atropelamento de automovel.

O fato ocorreu no logar Fundão, alto naquele arrabalde, sofrendo o referido senhor contusões no torax e escoriações generalisadas.

A vitima foi levada para o Hospital do Pronto Socorro, tendo ai o médico de serviço prestado-lhe os necessarios curativos.

—

UM GUARDA-FREIO ALCANÇADO POR UMA LOCOMOTIVA FALECE EM VIRTUDE DOS FERIMENTOS QUE RECEBERA

O delegado Dirceu Borges teve, ontem, conhecimento de que anteontem, no quilometro 85 da linha de **Gravatá**, o comboio P-2 da **Great Western**, puxado pela locomotiva n. 44, alcançou o guarda-freio n. 133, de nome Luiz Correia.

A vitima que sofreu varios ferimentos pelo corpo, veiu a fallecer horas após o desastre.

COMERCIO E FINANÇAS

CAMBIO

O Banco do Brasil durante o dia de ontem ofereceu para a cobrança as seguintes taxas:

	90 dias	a vista
Libra	528$126	528$537
Dolar	—	138$308
Franco	—	5$625
Franco Belga	—	28$215
Franco Suisso	—	33$063
Florim	—	64$590
Lira	—	8$830
Escudo	—	5$185
Peseta	—	18$360
Reich-mark	—	33$730
Peso uruguaio	—	73$000
Peso argentino	—	45$000

Para as suas coberturas comprava a libra a 518$250 e o dolar a .....

128$940-138$040.

Os vales ouro estiveram a 19$764 por 1$000.

BASES

Londres s|New York, 3,99,00

Londres s|Paris, 35,65

—

AÇUCAR

O mercado estevo em posição frouxa. A Junta dos Corretores forneceu as seguintes cotações:

Cristal .. .. 38$000

ENTRADAS DE AÇUCAR

Secção do Sul (Cinco Pontas):

Usinas	Saccos
Mameluco	414
	414

Pequena Cabotagem:

Usinas	Saccos
Regalia	201
	201

ENTRADAS GERAIS DE ONTEM

	Usinas	Banguê
Cinco Pontas	414	—
Central	—	—
Brum	—	416
Cabotagem	201	40
Caminhão	—	—
	615	456
Do dia 1 do corrente até ontem	20.960	6.853
	20.960	7.309
De Setembro até o fim do mês p.p.		2.309.012

STOCK NESTA PRAÇA

Durante o dia de ontem existiam em deposito 372.043 saccos de açucar.

—

ALGODÃO

MERCADO LOCAL

O mercado esteve em posição calma. A Junta dos Corretores forneceu as seguintes cotações:

Sertão .. .. 545$000 a 588$000

Mata .. .. 495$000 a 535$000

ENTRADAS DE ALGODÃO

Deste Estado até ontem . 3.160.176 ks.

De outros Est. até ontem 438.138 ks.

—

CAFE'

MERCADO LOCAL

Cotações oficiais — 14$500 a 15$000.

—

OUTROS GENEROS

(Cotações fornecidas ontem, pela Junta dos Corretores):

FEIJÃO — Genero bom do Estado 44$000 a 45$000, genero preto bom do Estado 36$000 a 37$000.

FARINHA — Genero do Estado 14$500 a 15$000 conforme a procedencia.

MILHO — 15$000 a 15$500, conforme a procedencia.

MAM .. — 5$500 a 6$000, a granel, a arroba, conforme a entrega.

ALCOOL — Puro de 42 ° — Não houve cotação. Desnaturado 4.° — Não houve cotação.

AGUARDENTE — 22° — Não houve cotação.

PELES DE CABRA (Mata) — Não houve cotação.

PELES DE CABRA (Sertão) — Não houve cotação.

SOLA — Não houve cotação.

COUROS ALGADOS — Não houve cotação.

COUROS ESPICHADOS — Não houve cotação.

CAROÇO DE ALGODÃO — 19$00 a 19$00.

—

MERCADO DE ESTIVAS

ARROZ japonês brilhante, 55$000 a ... 60$000, sem brilho 52$000 a 54$000.

ALHO português, moiho 8$00.

AZEITE português, 68$00 italian, 78$000, francês 83$00, lata.

BACALHAU, barrica 122$00 cal. .. 180$000.

BACALHAU, meias barricas 65$000 meias caixas 80$000.

CANHA — Rio Grande, 25$00, quilo

CEBOLA do Rio Grande 1ª 47$000 ... caixa.

CERVEJA Antartica e Teutonia, 58$00 caixa.

CHA' "Lipton" preto e verde 48$000 quilo.

COGNAC "Macieira" 37$000, Hennessy, 34$000, caixa.

FARINHA de trigo, Recife, 33$000, Olinda 35$000, Olinda especial 36$000.

FOLHA de louro, 5$000, quilo.

FOSFOROS de madeira, Olho ..... 190$000, Granada 185$000, cêra 185$000 madeira pequena 175$000.

MANTEIGA para pão, 6$300, idem para cosinhar 4$500, quilo.

OLD TON "Gilbey", "Gilbey" 150$000 Booth 145$000, caixa.

PIMENTA do Reino, em grão, 6$500 quilo.

COMINHO, 4$300, quilo.

QUEIJO tipo Reino 1ª 135$000, 2ª ... 140$000.

SABÃO marmorisado, 25$000, caixa idem amarelo 14$00, quilo.

VELAS pequenas do Rio 17$500; Brasileira 55$000; Guarani 44$000; Lubeca pequena 15$000 e grande 43$000, caixa.

VERMOUTH italiano, 160$000, francês 100$000, caixa.

—

TABELA DE TAXAS PARA O ARMAZENAMENTO FRIGORIFICO A SER ADOTADA EM CARATER PROVISORIO PARA A EXPLORAÇÃO COMERCIAL DO ARMAZEM FRIGORIFICO DO PORTO DO RECIFE

Mercadorias	Taxas por kl. e por 15 dias ou fração
Abacaxis	$010
Ameixas	$040
Amendoas	$040
Aves	$040
Bacalhau	$070
Bananas	$030
Batatas	$008
Banha	$006
Camarões frescos	$030
" sêcos	$050
Carne congelada	$030
" a congelar	$015
" salgada	$030
" verde a resfriar ou resfriada	$040
Castanhas	$010
Cebolas	$010
Cevada	$010
Cerveja	$020
Chopp em barris	$015
Couros sêcos	$040
Damascos sêcos	$030
Doces	$040
Ervilhas sêcas	$015
Feijão	$010
Figos frescos	$030
Flôres	$015
Frutas não especificadas	$020
Fumo em folhas ou preparado	$350
Laranjas e limas	$010
Legumes	$020
Leite	$050
Maçãs	$025
Mangas	$015
Manteiga	$015
Milho	$008
Nózes	$015
Ovos	$015
Oleo e sebo	$025
Palo	$030
Passas	$050
Peixes frescos de qualquer qualidade	$010
Peixes sêcos ou salgados	$030
Péles confeccionadas	$200
Presuntos	$040
Queijos	$020
Salame	$030
Toucinho	$015
Uvas	$030
Vinhos	$080
Gêlo (quilo)	$080

Observações — a) Quando o peso de qualquer mercadoria acima excetuadas as carnes peixes e aves, exceder a 300 quilos, a armazenagem gozará do abatimento de 10 %;

b) As taxas são aplicaveis ao peso bruto das mercadorias. Quando estas estiverem acondicionadas em caixas ou barris dar-se-á ao peso bruto o desconto de 5 %.

—

PAUTA DA RECEBEDORIA DO ESTADO

Semana de 29 de maio a 3 de junho de 1933.

Aguardente de cachaça, litro $280; Alcool, litro $560; Algodão em pluma ou em rama, quilo 23$570; Açucar refinado, 1ª quilo $030; Açucar refinado 2ª quilo, $870; Açucar cristal, quilo $350; Açucar usina, quilo $300; Açucar demerara, quilo $330; Açucar branco, quilo $450; Açucar somenos quilo $280; Açucar 3ª jato, quilo $290; Açucar mascavado, quilo $280; Arroz pilado, quilo 12000; Bagas de mamona, quilo $350; Borracha de mangabeira, quilo 25000; Borracha de maniçoba quilo 29200; Cacáu quilo $870; Café em caroço quilo $950; Caroço de Algodão, quilo $120; Côcos descascados, quilo $160; Couros sêcos espichados, quilo 12$00; Couros sêcos salgados, quilo 13$00; ... verdes, quilo $900; Farinha de mandioca, quilo $300; Fecula de mandioca, quilo $290; Feijão quilo $700; Milho, quilo $250; Ouro, grama 5$000; Prata, grama 400; Péles de cabra, quilo 6$450; Péles de carneiro quilo 6$100.

Os demais produtos acham-se na pauta geral.

—

PREÇO DO SAL

SAL GROSSO, tipo norte:

Sacaria de algodão, 70 quilos 6$000 a 6$500.

SAL COMUM de Itamaracá:

Sacaria de algodão, 70 quilos 6$500 a 7$000.

SAL TRITURADO:

Sacaria de algodão, 70 quilos, 9$000 a 10$000.

—

BOLSA DE FUNDOS PUBLICOS DE PERNAMBUCO

No pregão de ontem verificou-se o seguinte movimento:

Apolices Federais Uniformisadas 5 °/° — compradores 540$000.

Apolices Federais Diversas Emissões — 5 °/° — compradores 540$000.

Apolices Federais ao Portador 5 °/° — compradores 530$000.

Apolices Estaduais Nominativas 7 °/° — vendedores 600$000.

Apolices estaduais Nominativas 5 °/° vendedores 550$000.

Apolices Est. ... ao Portador (Portuarias) 7 °/° — vendedores 580 000.

Apolices estaduais Ao Portador Emissão 1927 7 °/° — vendedores 580$000.

Apolices estaduais Ao Portador Emissão 1930 7 °/° — vendedores 580$000.

Apolices Municipais — Consolidadas 5 °/° — compradores 440$000, vendedores 500$000.

Ações do Banco Auxiliar do Comercio v|a 40$000 — vendedores 72$000.

Ações do Banco do Povo v|a 80$000 — compradores 62$000.

Ações do Banco Central de Pernambuco v|n 100$000 — compradores ..... 100$000.

Ações da Comp. Fiação e Tecidos de Pernambuco v|n 300$000 — compradores 290$000.

Ações da Comp. Fabrica de Bispos v|n 200$000 — compradores 150$000.

VARIOS:

Letras Hipotecarias do Banco de Credito Real de Pernambuco — juros 6 °/° v|n 100$000 — compradores 71$000, vendedores 72$000.

—

RENDAS PUBLICAS

RECEBEDORIA DO ESTADO

Arrecadação do dia 23 do corrente:

Renda ordinaria	49:803$000
Do dia 1 ao dia 22	1.085:010$760
Total	1.134:913$460

Arrecadação do dia 24 do corrente:

Renda ordinaria	51:012$300
Do dia 1 ao dia 23	1.134:913$460
Total	1.185:925$760

SOLICITADAS

OS QUINTANISTAS DE MEDICINA VISITAM A FABRICA FRATELLI VITA

Em demorada visita estiveram na sexta-feira, 26 do corrente na fabrica **FRATELLI VITA**, os quintanistas de medicina, acompanhados do Dr. Waldemar de Oliveira, livre-docente da cadeira de hygiene da Faculdade de Medicina do Recife.

Após percorreram todas as dependencias da fabrica, deixaram no seu livro de visitas, as seguintes impressões:

"VISITANDO A FABRICA FRATELLI VITA, em companhia de alunos de Hygiene da Faculdade de Medicina do Recife, tive ocasião de constatar o esmero da fabricação dos seus produtos — esmero que se traduz em confiança absoluta por parte do publico, no consumo dos mesmos. Esta, a minha impressão pessoal e esta, estou certo, a impressão dos que me acompanharam."

26|5|933.

(a) Dr. Waldemar de Oliveira

Livre-Docente de Hygiene da FACULDADE DE MEDICINA DO RECIFE.

"Visitando a fabrica Fratelli Vita, em companhia do Dr. Waldemar de Oliveira, livre-docente da Faculdade de Medicina do Recife, queremos deixar aqui consignada a nossa magnifica impressão por tudo que vimos, principalmente pelo que existimos na fabricação do seu GELO POLAR, produto absolutamente puro, fabricado pelos mais modernos processos e com AGUA FILTRADA por poderoso filtro, O QUE E' UMA GARANTIA PARA A SAUDE DOS SEUS CONSUMIDORES."

26|5|933

(aa) Edson Peixoto
Nelson Alves Peixoto
Nenza Andrade
Edgar Gouvêa
José Julio de Menezes
Augusto Pontual Fiuza

Quintanistas de Medicina

Club de Relogios e Joias do Regulador da Marinha

Foram sorteados hontem os seguintes socios da caixeta n. 22:

Serie n. 72 — Sr. Dr. Odilon Nestor — R. B. S. Borja.

Serie n. 80 — Sr. Americo Pinto — Delegacia Fiscal.

Serie n. 81 — Sr. Jorge Esteves — R. João Pessôa.

Serie n. 51 — Exma. Sra. D. Maria de Lourdes Pessôa.

Os proprietarios
H. Hartmann & Cia.

VISTO:
M. de Sousa Leão
Fiscal do Governo

—

Inscrevam-se na serie n. 82 á sorrer brevemente.

Federação Espirita Pernambucana

ASSEMBLE'A GERAL

Deverá realisar-se domingo proximo, 4 de Junho ás 14 horas, de acordo com os Estatutos, a assembléa geral ordinaria dessa sociedade para prestação de contas da diretoria e eleição da nova diretoria e comissão de contas.

A DIRETORIA

SI O ESPELHO ACCUSA CABELLOS BRANCOS

Não tente pintal-os porque as tintas arruinam irremediavelmente os cabellos. Algumas gottas de LOÇÃO "CARMELA", ao pentear-se, são sufficientes para fazerem os CABELLOS BRANCOS recuperarem a sua côr exactamente natural: loura, castanha ou preta. CARMELA não tinge porque não é tintura: é uma LOÇÃO deliciosamente perfumada, que não mancha a pelle nem as roupas e é absolutamente inoffensiva. Hygieniza o couro cabelludo e extingue radicalmente a caspa em menos de uma semana de uso.

Nas Pharmacias e Perfumarias em vidros grandes e pequenos

PROJECTOS GRATIS

Araujo Freitas & Cia Olinda, 58-Rio

LOÇÃO "Carmela"

TODOS QUE CONHECEM

CRISTAES UNICOS FORMADOS CALCULOS

a efficacia das Pilulas de Foster não deixam de recommendal-as a quem soffre de dores lombares, excesso de acido urico, irregularidades urinarias e outros symptomas de desordens renaes.

Quem padecer de debilidade renal e realmente desejar uma cura rapida, deverá apenas seguir o caminho trilhado com exito por tantos milhões de enfermos dos rins: - Pilulas de Foster. Esse é o medicamento indicado por uma larga experiencia de mais de meio seculo.

Pilulas de Foster

PARA OS RINS E A BEXIGA

Maria Carmen Carneiro Campello De Biase e Francisco Mario De Biase, participam o casamento de sua filha

MARIA DA CONCEIÇÃO

Em 24-5-1933 — Olinda —

Avisos e Editais

AVISO

The Great Western of Brazil Railway Company Limited

Inauguração da nova estação "Alagoa de Baixo"

Esta Companhia, devidamente autorisada, torna publico que fará inaugurar provisoriamente, no dia 6 de Junho proximo vindouro, a Estação Alagôa de Baixo, na Secção Central de Pernambuco, seguindo, a partir do citado dia, o trem de passageiros P.1, até a referida nova Estação, nas Terças-Feiras e Sabbados, d'alli regressando o trem P.2 nas Quartas-Feiras e Domingos.

Outrosim, em virtude desse novo trecho de linha a trafegar, tornou-se preciso modificar o actual horario dos trens de passageiros P.1 e P.2, a partir da Estação Mimoso, o qual, tambem desde o dia 6 de Junho proximo vindouro, passará a ser o seguinte:

Ida Trem P.1		3.as, Sex. Sabbados Domingos	Terças e Sabbados	Volta Trem P.2		Quartas e Domingos	Sex. Sab. Seg. e Domingos
Mimoso	partida	15.30		A. de Baixo	partida	6.06	
Rio Branco	"	16.05		Pinto Ribeiro	"	6.48	
Tigre	"	16.57		Tigre	"		7.30
Pinto Ribeiro	"		17.39	Rio Branco	"		8.27
A. de Baixo	chegada		18.10	Mimoso	"		9.12

Recife, 27 de Maio de 1933.

ARLINDO LUZ,
Superintendente.

ILEGÍVEL

Companhia Carbonifera Rio-grandense

Açucar-Fretes

Para conhecimento dos Snrs. Exportadores de Assucar, declaramos que a "COMPANHIA CARBONIFERA RIO GRANDENSE", armadôra dos vapores BUTIA', HERVAL, CHUY, ITAQUY e ODETE, faz parte do Convenio de Fretes Maritimos e tambem do acôrdo privado das grandes companhias, no ajuste de rebates em fretes de Assucar.

Não procedem informações contrarias a esta declaração, pelo que pedimos a preferencia dos Snrs. Embarcadôres.

Recife, 26 de Maio de 1933.

Sociedade Anonima Magalhães.
Agentes.
Telefone, 2-2-4-2

A' Gl. do Gr. Arch. do Univ. Ben. Aug. e Subl. Loj. Can. "SEIS DE MARÇO DE 1817"

De ordem do Ven. Mest. convido aos OObr. do Quad. no goso de seus direitos, a comparecerem ao Templ. na proxima segunda-feira 29 do corrente, pelas 19 horas, afim de proceder-se a Eleição das LLum. e OOfic. para o periodo administrativo de 1933 a 1934.

Secr. 24 de Maio de 1933. E. Vi.

MAHOMET 18.
Secr.

Associação Beneficente do Commercio de Estivas

Assembléa Geral Extraordinaria

1ª Convocação

De ordem do Snr. Presidente, convido a todos os nossos associados e o comercio de estivas em geral, para assistirem e discutirem com harmonias de idéas na Assembléa Geral Extraordinaria a realisar-se no dia 28 do corrente, ás 15 1/2 horas, em nossa séde, na rua da Imperatriz n. 222, a hora de abertura e fechamento do comercio de estivas, quer na Capital quer nos suburbios, visto estar esta associação empenhada junto ao representante do Ministerio do Trabalho em executar no seio de sua classe, com regularidade, a lei de 8 horas de trabalho para os empregados do comercio.

E, para não se colidirem interesses de nossa classe com a lei substantiva, necessario se torna que todos compareçam e vôem sugestões.

José de Almeida Silva.
1º secretario interino.

AVISO

Dr. Alberto Campos e Raul Camboim avisam aos seus amigos e clientes que transferiram o seu consultorio para a rua João Pessôa n. 181 (antiga rua Nova).

Industria e Comercio Miranda Souza S. A.

Assembléa Geral Ordinaria

Os abaixo com o § 1º do Art. 28 dos Estatutos, ficam avisados os srs. Portadores de Ações desta sociedade para, reunidos em Assembléa Ordinaria, no proximo dia 31 do corrente mês de Maio, ás 14 horas, na séde social á rua Duque de Caxias n. 319, nesta cidade do Recife, tomarem conhecimento do RELATORIO da Diretoria, PARECER do Commissão Fiscal, Balanço, contas, actos e demais informações e deliberarem a respeito; elegerem um Diretor-Secretario para completar o mandato da atual Diretoria, cujo cargo está vago com a renuncia do sr. Wladimir M. Reis e elegerem a Comissão Fiscal e respectivos suplentes para o novo periodo administrativo de 1º de abril de 1933 a 31 de Março de 1934.

Para ter direito de voto, o Accionista depositará na séde da sociedade, mediante recibo, as suas ações, pelo menos TRES DIAS antes das reuniões de Assembléa Geral (§ Unico do Art. 9 dos Estatutos).

Recife, 15 de Maio de 1933.

A Diretoria.

The Royal Mail Steam Packet Company

AVISO

Paquete "HIGHLAND PATRIOT"

Tendo o paquete acima terminado sua descarga para o Armasem n. 2 das Docas, venho com o presente avisar a todos os recebedores de carga pelo mesmo que só aceitarei qualquer reclamação, sendo feita dentro do prazo de tres (3) dias a contar desta data.

Recife, 26 de Maio de 1933.

M. NAUGHTON RUMBO.

Dr. Frederico Hinrichsen

Medico-Operador
Diplomado na Alemanha e no Brasil
Consultas: — 9 — 11 e 14 — 16
Avenida Marquez de Olinda 130|136 — 1.º
Telephone 9239
Residencia: — Avenida Manoel Almeida n. 373 — Jaqueira
Tel. 92231

CLINICA
DE
OUVIDOS—NARIZ—GARGANTA
Dr. J. de Andrade Medicis
Chefe da clinica otto-rhino-laryngologica dos Hospitaes Centenario Infantil e Sto. Amaro
Consultorio:
RUA JOAQUIM TAVORA, 90, 1.º
Das 11 ás 12, das 14 ás 17 horas

Dr. Romulo Lapa

Cirurgia geral — Vias Urinarias — Molestias da mulher
Electroterapia
CONSULTORIO:
Rua João Pessôa, 373, 1º andar
(Predio da "Primavera")
Fone. 6082
RESIDENCIA:
Rua Fernandes Vieira, 462
Fone. 2235

PEQUENOS ANUNCIOS

Os anuncios nesta seção de procura e oferta de empregados, aluguel e venda de casas, são cobrados no balcão ao preço de $100 a linha, por vez

AUTOMOVEIS

ATTENÇÃO — Compram-se e vendem-se automoveis usados de todos os typos, na sucatra — MODERNA — Praça Joaquim Nabuco n. 178. Phone, 6325.

LIMOUSINE "WILLIS-KNIGHT" — de 5 logares, duas portas, em perfeito estado, quasi nova — Vende-se por motivo de viagem. Tratar: Barbosa, telefone 2-3-519 ou 2-2-4-2. Rua do Apolo 58.

MOTOCYCLETA — Vende-se uma marca Harley Davidson, de seis cylindros, em perfeito estado de conservação e toda equipada. A tratar e vêr — Rua Mamede Simões n. 144.

UM AUTOMOVEL NOVO E BARATO — Vende-se um carro Chevrolet typo 1933, que prestou apenas um anno de serviço, com 18.000 kilometros e em perfeitissimo estado de conservação. Rua das Pernambucanas n. 167.

CASAS — ALUGAM-SE

ALUGA-SE — a casa pequena, porém moderna, n. 353 á rua Cel. Suassuna, com um oitão livre, inteiramente limpa, prestando-se bem para casal sem filhos ou pequena familia. Aluguel modicissimo. Trata-se na rua 28 de Setembro n. 158. (Da ponte da Bôa Vista para á rua do Sol, a 2ª travessa).

ALUGA-SE — um confortavel sotão com fogão, agua e luz e janela para o lado, á rua João Pessôa n. 197, 3º andar.

ALUGA-SE — por 120$000, bôa casa com 3 quartos, sala, cosinha, agua, banheiro, luz, com saneamento, e quintal murado, á Avenida 17 de Agosto n. 1722. Neste preço está incluido agua.

ALUGA-SE — uma casa construida agora, estylo moderno, solta e recuada, com entrada para automovel, tendo 2 salas mosaicadas e forradas, 2 quartos assoalhados a tacos e forrados, copa, W. C. banheiro, cosinha e quarto para empregado, tudo com communicação interna; fogão a gaz, ou a carvão ainda a ser instalado, de acordo com a vontade dos pretendentes. Aluguel modico. Avenida Bernardo Vieira de Mello. Trata-se com José Loureiro, á avenida Rio Branco, 66, 1º, entrada pelo lado posterior n. 73.

ALUGA-SE — Palacete moderno com garage e sitio á rua José de Alencar 456; a tratar rua do Hospicio, 340.

ALUGA-SE — o predio da rua Antonio Carneiro, 23, (rua da Ponte Velha), se prestando o mesmo para qualquer ramo de negocio. Tratar na rua da Detenção, 95.

ALUGA-SE a Casa Moderna, n. 110 — Entroncamento a tratar a praça Artur Oscar n. 207.

ALUGA-SE — a casa á Rua do Espinheiro n. 756, com 2 salas, 4 quartos internos e 3 externos, quintal arborisado. A tratar á Rua Quarenta e Oito n. 443 — Espinheiro.

ALUGA-SE — O predio moderno com todo conforto e commodidade, sito á Rua 48 n. 412 — Espinheiro, com 5 quartos grandes, 3 salas, cosinha, dispensa e saneamento com agua quente e fria, tem fogão a gaz, saneamento e 2 quartos para empregados e garage. A tratar no mesmo predio diariamente. Entrega do predio por todo mez de junho vindouro.

CASAS E TERRENOS VENDEM-SE

VENDE-SE — ou aluga-se uma optima casa, sanead, com instalação electrica situada á rua do Benfica, 455, em frente ao parque em construção. Trata-se á Avenida 17 de Agosto, 652.

VENDE-SE — uma casa de tijolo e cal, recuada com oitões livres, em terreno proprio, medindo 12 metros de frente com 60m.00 de fundo, cercada de muro, a metade de telhas de cinco, tendo duas salas e 5 quartos com janellas nos oitões, cosinha, quarto com banheiro e apparelho, Arboresado com mangas rosas e coqueiro sapejando e uma bôa cacimba de tijolo e cal. A tratar á rua Gonçalves Dias n. 231. Aproveitem — Campo Grande — Preço barato.

VENDE-SE — excellente propriedade sita em Alagôa de Baixo constituindo uma grande varzea a margem do Rio Moxotó, optimo para plantação e localisada bem proximo a Estação da Great Western, mede de frente pouco mais de 160 metros por 400 de fundo, limitando-se com as propriedades de Antonio Freire e Dona Ignacia Ramos, actualmente aos cuidados do sr. Raphael Sobrinho — A tratar com o sr. Pinheiro — Imperador, 468 primeiro andar.

VENDE-SE uma pequena casa com negocio, localisada na Travessa da Paz, 126, em Afogados, bem no largo da feira. A tratar com a sua proprietaria na mesma casa. Negocio a dinheiro e de occasião.

8:000$000—Vende-se uma casa de avenaria com grande quintal murado, avenida Cleto Campello n. 1287 — Preço unico — Rua Imperador n. 336 — Salas 41 e 44, com o sr. Mario Moura.

ARMAÇÃO — Vende-se uma de amarello vinhatico, obra artistica de alta marcenaria com dois lances e fundo em arco, estylo Manuelino, tendo prateleiras com divisões e 48 gavetas em cada lado, propria para Farmacia, mercearia, miudezas, etc. Trata-se com Alfredo Marchesini — Rua Larga do Rosario n. 258 — 1º andar — Recife.

VENDE-SE POR 70:000$000 — Um importante sobrado, situado no Entroncamento, moderno, com optimos commodos para familia de trato, bom quintal arborisado, e entrada para auto. A tratar á rua Nunes Machado, 57.

VENDE-SE POR 25:000$000 — O predio á rua Dr. José Mariano n. 152 freguesia da Bôa Vista, prestando-se para moradia ou negocio, fica logo no primeiro trecho, e com excellentes commodos, tendo no pavimento terreo, duas salas, dois quartos, e no pavimento superior, tres quartos, e um grande salão. Dependencias: Quarto sanitaro, cosinha, lavanderia e tres grandes quartos, quintal murado. A tratar á rua Nunes Machado n. 57.

APARTAMENTOS

QUARTO MOBILIADO COM REFEIÇÕES — Em casa de casal estrangeiro, aluga-se um optimo quarto com janella para jardim e excellente comida — Rua Fernandes Vieira, 897.

ALUGA-SE optimo primeiro andar, sito á Rua Duque de Caxias, 283, em cima das Lojas Brasileiras Ltd. A tratar na mesma. Aluguel baratissimo.

ALUGA-SE — optima casa de residencia á Praça M. S. do Carmo, em Olinda, 3 quartos, 2 salas, banheiros, dependencias para criados, etc., pintada agora mesmo. A tratar com o sr. Pinheiro — Imperador, 468, primeiro andar.

ALUGA-SE — a casa sita á Rua Pescadores, 15, duas salas, dois quartos, cosinha, etc. Instalação electrica e sanitaria, proximo a Igreja da Penha. A tratar com o sr. Pinheiro das 10 ás 11 horas — Imperador, 468, primeiro andar.

CASA EM OLINDA — Aluga-se a magnifica casa, sita á Rua Dr. Manoel Borba n. 233, com saida para a Avenida Sigismundo. A tratar com Barbosa & Cia. — Telefone, 9233 — Recife.

ALUGA-SE — quartos com janellas — 1º and. para pessôas serias. Rua S. Amaro, 149.

ALUGA-SE — o 1º andar e andar terreo, junto ou separado, para familia de tratamento, tendo o andar terreo, 2 salas, 4 quartos internos e 2 externos, copa, cosinha a gaz, 2 W. C. e aquecedor, lavanderia, jardim, terraço. O 1º andar tem 3 salas, 5 quartos, copa, cosinha, banheiro, 2 terraços, instalação electrica, á rua da Aurora n. 1185. A tratar na mesma.

EMPREGOS

LEIA QUE E' DO SEU INTERESSE! — Precisa-se de uma pessôa para tomar conta de um negocio, e que disponha de 2:000$ para entrar como socio garante-se ao pretendente 1.500$000 mensalmente, pode tambem ser uma senhora pois o trabalho é facil e distincto — favor não apresentar-se quem não estiver em condições. Vêr e tratar diariamente na rua João Pessôa, 371, 3º andar, com o sr. Conceição, das 7 ás 9, das 11 1/2 ás 13 e das 17 ás 20 horas.

DOMESTICOS

COPEIRO — Precisa-se de um com bastante pratica de serviço de mesa; a tratar na rua Duque de Caxias n. 234 loja, quem não tiver pratica é favor não aparecer.

PRECISA-SE — arrumadeira de bons costumes, para fazer alguns serviços leves em casa de pequena familia. Praça Joaquim Nabuco, 81, 2º andar.

PROFESSORES

LIÇÕES TEORICAS E PRATICAS DE FRANCEZ — por uma senhora franceza, muito seria, em sua casa ou na dos alumnos — Preços moderados —

PIANOS

PIANO — Unica casa exclusivamente em pianos, auto-pianos e serafinas. Completo grande stock de diversos fabricantes para venda e troca. Materiaes de primeira qualidade. Officina de pianos — Rua do Hospicio n. 58.

DIVERSOS

A LUMINITE — Porcellana que resiste ao fogo. Formas para creme, torta, pasteis, pastelão suffles, recommenda-se as donas de casa de bom gosto em vista de ser o utensilio ideal para cosinha. Completo sortimento encontra-se a venda na conhecida casa O PRATO CHINEZ — a Rua João Pessôa n. 380.

CRYSTAL DE BACCARAT — Completo sortimento a preços muito reduzidos tem a venda a conhecida casa O PRATO CHINEZ a Rua João Pessôa n. 380.

EMPREGO regular do "Vigor Uterino" e uma garantia de felicidade feminas.

CURSO THEORICO E PRATICO — Portuguez, Francez, Physica e Chimica. Aulas diurnas e nocturnas. Traducções de Francez. Curso Geral. Curso Commercial. Exame de admissão á todas as Escolas. As lições podem ser tambem em casa dos alumnos. Informações e programmas: Praia Santa Rita n. 136, 1º andar.

GALLINHAS E OVOS DE RAÇA — Passaros diversos e tudo concernente ao ramo. Aviario S. Vicente, Rua Pedro Afonso n. 65 antiga da Praia.

JARROS PARA FLORES — em toda qualidade e de todo preço. Quem melhor sortimento tem e quem mais barato vende é O PRATO CHINEZ á Rua João Pessôa n. 380.

LIVROS USADOS — Compra e venda a Agencia Internacional de Publicações. Rua da Imperatriz, 62.

LEIA, TALVEZ LHE INTERESSE — Vende-se muito barato um deposito de sacos que sempre fez optimos negocios. O motivo da venda é o dono precisar retirar-se para o interior. Trata-se: Rua Pedro Marinho, 28 — Jangada.

MACHINAS SINGER — Vende-se uma de Catrel quasi nova por 80$000 e duas de Bobina a 30$000.

Rua Diario de Pernambuco 91. Antiga das Cruzes.

MACHINA REMINGTON NOVA — de 2ª mão, quarto dormitorio e sala de jantar modernos, quem tiver para vender, dirija-se á rua Francisco Jacintho n. 94

MOSAICOS — Só os das "Prensas Hydraulicas", os melhores fabricados no Brasil. Demonstração cabal ao alcance de toda inteligencia. Rua da Detenção, 95.

MOVEIS USADOS — Machinas de costura "SINGER", pianos, cofres etc., compramos, vendemos, cambiamos e trocamos — RUA DIREITA n. 178.

MOSAICOS — Só os das "Prensas Hydraulica", os melhores fabricados no Brasil. Demonstração cabal ao alcance de toda inteligencia. Rua da Detenção, 95.

OBJECTOS USADOS — Compra-se na Rua Larga do Rosario, 125, antiga casa Batalha. Machinas de costuras, Photographicas, de Escrever, quadros a Oleo, Peças antigas, Louças, de Porcelanas antigas, Cristaes, Talheres de prata, Cristofle, e Metal Calungas de Biscuit, Porcelanas e de Bronze, Oculos, Prataria, Binoculos, Joias antigas e mais objectos de casa de familia. Rua Larga do Rosario, 125, antiga casa Batalha.

PARA S. JOÃO E S. PEDRO — Entrelinhas allemães "Corona" e Electricas — Bemar Allemão.

PROCURA-SE — para limpar os quatro ventos que "Vigor Uterino" é o melhor remedio para os incommodos das senhoras.

RELOGIOS — Seu relogio está parado? Mande-o para a rua Larga do Rosario, 125. Garantimos os concertos de relogios e perfeição em concertos de joias e oculos — Rua Larga do Rosario, 125, (antiga Casa Batalha).

RADIO SPARTUM — modelo 60 — Janeiro 1933 — ondas curtas e longas — absolutamente garantido — vende-se um; a tratar com o dr. Lydio Gomes, na Delegacia Fiscal desta capital, das 12 ás 16 horas.

REMINGTON TYPO 38 — carro B, para vender na rua Francisco Jacintho n. 94 pelo preço menor de 1.300$000, uma dita para 400$000.

SERVIÇOS PARA LAVATORIOS — Sortimento o que ha em distincto e ao alcance de todos. Verifiquem o sortimento da conhecida casa O PRATO CHINEZ á rua João Pessôa n. 380.

SERVIÇOS DE PORCELANA — para almoço, jantar e chá primorosas escolhas acaba de receber artigo de "LIMOGES" e "CZECHO-SLOVAQUIA" e vende a preço reduzidos a conhecida casa "O PRATO CHINEZ" á rua João Pessôa n. 380.

SENHORAS: Com o uso do "Vigor Uterino" a vossa vida será feliz.

SALA DA JANTAR — de imbuia e quasi to completo sendo modernos, quem tiver, dirija-se á rua Francisco Jacintho, 94.

TIPOGRAFIA — Não façam trabalhos graficos, sem primeiro consultarem os preços da "Recife-Grafico". Rua de Hortas, 41 — Gerente Agostinho Bezerra.

VENDE-SE — um bom ponto á rua Mathias de Albuquerque n. 129, por traz da rua Barão da Victoria, constando de um amplo salão, servindo-se bem para um restaurant, café, bilhar, jogo ou mercearia, ou carpintaria, etc. etc. No referido predio dispõe de um bom sotão. Garante-se a chave. Vêr e tratar todos os dias uteis das 11 ás 12, ou das 16 ás 17 horas.

VENDE-SE, em todas as farmacias e drogarias, o "Vigor Uterino" o remedio soberano para os incommodos das senhoras.

VENDE-SE dois bilhares tipo Esporte barca larga. A tratar na Estrada do Arraial n. 3535 (venda).

VENDE-SE — uma secretaria americana authentica. Rua da Detenção, 95.

VIDRARIA EM GERAL — como: Frascos com rolha compoteiras, Fruteiras, Pratos para doces, creme, pudim, amejxas, conchas para sorvete, e Jarros para agua. O melhor sortimento, encontra-se a venda na conhecida casa O PRATO CHINEZ á Rua João Pessôa n. 380.

VENDEM-SE — uma mobilia de quarto (cama, toilette e guarda roupa) de pau setim, uma mobilia de junco sustriaco, com 15 peças, um guarda louça e um aparador, tudo em perfeito estado. Preço de occasião. Para vêr de 3 1/2 ás 5 1/2 da tarde, na rua da União, 284.

8$000 — por grama de ouro velho. Moedas de ouro 11$500. Paga-se na casa AFRICANA — Rua Larga do Rosario, 125 (antiga casa da BATALHA). Compra-se relogios em geral, oculos, binoculos, instrumentos musicaes — Rua Larga do Rosario, 125.

Algodão

Temos ainda em stock um descaroçador de Algodão, marca AGUIA de 50 serras, completo.

SCHENKER & RODRIGUES
RUA IMPERADOR PEDRO II, N. 215

DEUS NO CEO... E "GALEGONAL", NA TERRA

5 ANNOS COM UM TUMOR NO FIGADO

D. Mathilde Classn, Avenida 20 de Setembro, 211, Pelotas — Rio Grande do Sul, diz: — "Durante 5 annos soffreu horrivelmente com um tumor no figado, declarando-lhe os medicos que só uma operação a salvaria mas esta era na occasião impossivel, pelo seu estado de fraqueza. Resolveu então tomar o "GALENOGAL" e logo aos primeiros frascos melhorou muito. Animada, continuou a usal-o, ficando bôa completamente, forte e gorda como está... Aos seus 4 filhinhos rachiticos, sempre com dôres de ouvidos, deu tambem o "GALENOGAL" com feliz resultado, pois, estão hoje robustos. Eis, porque, para ella hoje só existe "Deus no céo e o "GALENOGAL" na terra".

Os humores e molestias do sangue eliminam-se rapidamente com poderoso depurativo vegetal e tonico "GALENOGAL" do notavel medico inglez e eminente especialista em Syphilis, Dr. Frederico W. Romano.

(Firma reconhecida)

O "GALENOGAL" foi o unico classificado na Exposição Internacional do Centenario — Preparado Scientifico — e premiado com o — Diploma de Honra — distincção esta que nenhum outro depurativo mereceu

O "GALENOGAL" encontra-se em todas as Pharmacias e Drogarias do Brasil e das Republicas Sul-Americanas

Uma declaração importante testemunhada por nove pessôas de valor e bastante conhecidas

DECLARAÇÃO

Eu abaixo assignado, a bem da verdade e de todos que soffrem, declaro que soffrendo de feridas syphiliticas na perna direita, desde maio do anno de 1906, empreguei todos os recursos que estavam ao meu alcance para obter uma cura completa. Nada conseguindo entrei para o Hospital de Sta. Izabel, onde o Dr. Flavio Maroja applicou-me o ELIXIR DE CARNAUBA E SUCUPIRA COMPOSTO, do qual tomei quatro vidros, com que fiquei quasi restabelecido, podendo obter alta. Não satisfeito usei mais quatro vidros, com o que obtive completa cura pela cicatrização de todas as ulceras. Para terminar faço aqui publico os meus eternos agradecimentos ao inventor de tão milagroso remedio que me trouxe um tão grande e almejado allivio, ao mesmo tempo que tornou-me apto para ganhar o pão quotidiano.

Parahiba, 10 de Outubro 1907.

Eulalio Bernardino dos Santos,
Cortador de Fumo.

Curado de uma forte bronchite com 2 vidros do milagroso PEITORAL DE ANGICO PELOTENSE

Ilmo. Sr. Eduardo Sequeira — Pelotas.
Saudações.

Tenho a grande satisfação em levar ao vosso conhecimento o maravilhoso resultado, obtido somente com 2 vidros do vosso excellente preparado PEITORAL DE ANGICO PELOTENSE.

Achando-me com uma forte bronchite que muito me incommodava e, já sentia-me um pouco fraco e commuita dôr nas costas, resolvi usar o vosso Santo Preparado, ficando realmente curado; antes havia usado outros medicamentos sem obter resultados.

Achando-me hoje forte e disposto, julgo de minha parte apresentar-vos os meus agradecimentos e ao mesmo tempo autorisar-vos á fazer d'este o uso que julgardes conveniente. Com estima e apreço, agradecido.

Rodolpho G. Cortezo.
(Firma reconhecida).

Santa Maria — Rio Grande do Sul.

Para as Tosses, Resfriados, Bronchites, Defluxos, Asthma e todas as molestias das vias respiratorias, pedir o verdadeiro PEITORAL DE ANGICO PELOTENSE, preparado por Eduardo G. Sequeira — Pelotas.

CONFIRMO estes attestados.. — Dr. F. L. Ferreira de Araujo. (Firma reconhecida).

Licença n. 511 de 26 de Março de 1906
Deposito geral: Drogaria Sequeira — Pelotas — Rio Grande do Sul
Vende-se em todas as partes

AVISOS FUNEBRES

JOSE' ANTONIO DE SOUZA
(FALECIDO NO RIO DE JANEIRO)

Francisco Corrêa Barbosa, Antonio Dias Ferreira e Antonio Figueiredo, representantes das firmas Sotto Maior & Cia., Araujo Costa & Cia. e Costa Pachêco & Cia., convidam as pessôas de suas relações a assistirem ás missas de 7.º dia, que por alma de seu querido chefe e amigo JOSE' ANTONIO DE SOUZA, mandam rezar terça-feira 30 do corrente, ás 8 horas na Igreja do Espirito Santo, pelo que se confessam sinceramente gratos.

JOSE' ANTONIO DE SOUZA
(SETIMO DIA)

Manoel Almeida Alves de Brito e seus filhos, convidam aos seus parentes e amigos para assistirem á missa que mandam celebrar, no proximo dia 30 ás 8 horas na igreja do Espirito Santo, por alma do seu querido amigo JOSE' ANTONIO DE SOUZA, falecido no Rio de Janeiro em 24 do corrente.

A todos agradecerão.

DIVERSOS

TECHNICO TEXTIL

Com longa pratica, offerece-se para direcção de tecelagem. Referencias de 1.ª ordem. Cartas, por favor, a ROBERTO, Caixa Postal, 3241, S. Paulo.

Predicções Extraordinarias para VOCÊ

Prof. R. Rooney

A SUA VIDA REVELADA NOS SEUS MAIS INTIMOS DETALHES

Não desejaria saber sem que nada lhe custe, o que indicam as estrelas relativamente ao seu futuro; em que será feliz; em que terá bons exitos; o que lhe trará a prosperidade; o que se refere aos seus negocios; o casamento; a amigos; a inimigos; a viagens; a doenças; a periodos de sorte e de azar; a catastrofes a evitar; a oportunidades a aproveitar; e a muitas outras cousas de indiscutivel interesse para si? Se assim fôr, eis aqui uma ocasião para obter uma Leitura Astral da sua vida, ABSOLUTAMENTE GRATUITA.

ASTROLOGO EMINENTE
Adepto dos Classicos Psiquicos que lhe enviará uma surprehendente Leitura de sua vida absolutamente GRATUITA

GRATUITAMENTE receberá a sua Leitura Astral immediatamente, estabelecida pelo maior e mais eminente astrologo dos dois continentes. Basta que escreva o seu nome e direcção completa e legiveis, dando ao mesmo tempo a sua data de nascimento e dizendo se é Sr. ou Sra. (casada ou solteira?). Não precisa mandar dinheiro, mas se quizer pode incluir 1$000 para cobrir as despezas de porte e de expediente. Experimentará de certo admiração com a notavel exactidão destas predicções relativas á sua vida. Não guarde para amanhã. Escreva já. Endereço: ROXROY STUDIOS, Dept. 6110-D. Emmastraat 42, A. Haya, Holanda. Sello para a Holanda: 700 réis.

Inglez Commercial Pratico

O Prof. Kingston Aldridge ensina a lingua Ingleza rapidamente pelo seu methodo suave, progressivo e intuitivo, que tem tido o maior resultado.

Aulas particulares ou em classe de numero limitado.

Academia Internacional de Linguas.

Rua Aurora, 87-1.º andar — Recife.

Interesse-lhe a Pomicultura?

QUEM NÃO PLANTA NÃO PODE COLHER

Estamos vendendo com grande sucesso fruteiras de diversas qualidades, de sementes selecionadas, como sejam:

Mudas das finissimas e saborosas Mangas-Parreira da Ilha de Itamaracá, a 5$000 cada uma.

Mudas de Nespereiras Imperiais, fruteiras que produzem as saborosissimas Nesperas do Japão, a 5$000 cada uma. (Já foram vendidas cerca de 100 mudas).

Mudas de Laranja Mimo do Céo, Tangerinas de Petropolis, Limas da Perzia, Limões, Jacas Manteiga, Abacates Roxos e Oiti-Coró, a 10$000 cada uma.

M. RAMOS
Rua Confederação do Equador, 55
AFLITOS — RECIFE

O MELHOR LAXANTE DIURETICO DISSOLVENTE DO ACIDO URICO

CONTRA A BILIOSIDADE INDIGESTAO PRISÃO DE VENTRE DOR DE CABEÇA

Quer V. Sa. Fortificar-se?

Use Vigonal que é o melhor forticante para as pessoas anemicas, nervosas ou enfrequecidas.

O Vigonal fortifica o sangue, alimenta o cerebro, tonifica os nervos, abre o appetite, robustece o organismo.

Vigonal é 58 % mais rico em substancias nutritivas que qualquer outro fortificante.

Alvim & Freitas
São Paulo

Vigonal

Dr. Costa Carvalho

Prof. da Fac. de Medicina
Coração
Aparelho digestivo. Figado. Rins

Rua da Aurora, 119-1.º
Estrada dos Aflitos, 1796
Telefone 28 812 — Recife

NEGROLIN

Para pintura de obras de madeira, ferro, etc.

A melhor tinta contra a ferrugem; destróe e impede a sua formação. Resiste a acção de agua do mar.

Agente:
ALFREDO WHATLY DIAS
Caixa postal, 828
Recife

Para tingir em casa com toda perfeição e garantia procurem somente as afamadas anilinas allemães importadas directamente da fabrica de Bruning. Vendas em grosso e a retalho na

BAZAR ALLEMÃO
de F. Pierack Junior
IMPERATRIZ, 265

Paludismo, Febres, Maleita?

Uma só doença e um só remedio: CAFF QUINADO BEPAO, mesmo em doentes já saturados de infecções e outros remedios
Em licor ou Pilulas

"ITALIA,, - "COSULICH,,

FLOTTE RIUNITE: CONSULICH-LLOYD SABAUDO-NAVIGAZIONE GENERALE

SAHIDAS DO RIO PARA EUROPA	SAHIDAS DE RECIFE	SAHIDAS DO RIO PARA O PLATA
(Barcelona — Villefranche — Genova)	PARA EUROPA	(Santos — Montevidéo — B. Aires)
DUILIO — 18 de Junho	Gibraltar — Algers — Napoli — Trieste	DUILIO — 6 de Junho
C. BIANCAMANO — 8 de Julho	NEPTUNIA 17 de Junho	C. BIANCAMANO — 27 de Junho
Pssa Maria — 26 de Julho	NEPTUNIA 13 de Agosto	Pssa. Maria — 28 de Jun e
DUILIO — 29 de Julho	NEPTUNIA 30 de Setembro	DUILIO — 18 de Julho
C. BIANCAMANO — 29 de Agosto	PARA O SUL	Pssa. Giovanna — 28 de Julho
Pssa Giovanna — 27 de Agosto	Bahia — Rio — Santos — Rio Gran de — Montevidéo — B. Aires	C. BIANCAMANO — 8 de Agosto
DUILIO — 9 de Setembro	NEPTUNIA 29 de Maio	DUILIO — 29 de Agosto
GIULIO CESARE — 30 de Setembro	NEPTUNIA 24 de Julho	GIULIO CESARE — 19 de Setembro
	NEPTUNIA 11 de Setembro	

Passagens de e para: **SYRIA — EGYPTO — INDIA — CHINA e JAPON** com a frota do **LLOYD TRIESTINO** (CONTE VERDE — VICTORIA — CONTE ROSSO)

AGENTES GERAES: **EMPREZAS MARITIMAS (BRASIL) S.A.**
Av. MARQUEZ DE OLINDA, 199 — TEL. 9431 — END. TEL. "ITAIPASS" OU "COSULICH"

COMPANHIAS FRANCEZAS DE NAVEGAÇÃO

CHARGEURS REUNIS — TRANSPORTS MARITIMES
SERVIÇO DE CARGA E DE PASSAGEIROS

C. REUNIS

PARA O RIO DA PRATA

O paquete **LIPARI** — Esperado em 10 de Julho, sahirá p/BAHIA, RIO DE JANEIRO, SANTOS, MONTEVIDEO e B. AYRES.
Excellentes logares p/passageiros.

KERGUELEN p/B. Ayres e esc. 11/9.

PARA A EUROPA

O paquete **EUBEE** — Esperado em 20 de Junho, destina-se á DAKAR, VIGO, BORDEAUX e HAVRE, dispondo de praça p/embarque e optimos logares p/passageiros.

KERGUELEN p/Havre e esc. 30 Julho.
FORMOSE p/Havre e esc. 21 Agosto.
GROIX p/21 Setembro.

T. MARITIMES

SERVIÇO DE CARGA E DE PASSAGEIROS

PARA O RIO DA PRATA

PARA A EUROPA

O paquete **ALSINA** — Esperado em 12 de Junho, sahirá após indispensavel demora p/DAKAR, ORAN, ALGER, BARCELONA, MARSELHA e GENOVA.
Dispõe de praça p/embarques e logares p/passageiros em 1.ª e 2.ª Classe.

MENDOZA p/Mars. e esc. 12 de Julho
ALSINA p/Mars. e esc. 12 Agosto
MENDOZA p/Mars. e esc. 12 Setembro.

Para informações com os Agentes:

LEÃO & CIA.

RUA BARAO DO TRIUMPHO N. 51 — PHONE N. 9145

LLOYD REAL HOLLANDEZ

AMSTERDAM

O RAPIDO E LUXUOSO PAQUETE
ZEELANDIA
Esperado de Amsterdam e escala no dia 8 de Junho, sahindo no mesmo dia para: BAHIA, RIO DE JANEIRO, SANTOS, RIO GRANDE e BUENOS AYRES.

O LUXUOSO E RAPIDO PAQUETE
FLANDRIA
Esperado de Buenos Ayres e escala, no dia 10 de Junho, sahirá após indispensavel demora para: LAS PALMAS, LISBOA, LEIXOES, LA CORUNA, SOUTHAMPTON, BOULOGNE-SUR-MER e AMSTERDAM.

O RAPIDO E LUXUOSO PAQUETE
ORANIA
Esperado de Amsterdam e escala, no dia 29 de Junho, sahindo no mesmo dia para: BAHIA, RIO DE JANEIRO, SANTOS e BUENOS AYRES.

O LUXUOSO E RAPIDO PAQUETE
ZEELANDIA
Esperado de Buenos Ayres e escala, no dia 1 de Julho, sahirá após indispensavel demora para: LAS PALPAS, MADEIRA, LISBOA, LEIXOES, LA CORUNA, SOUTHAMPTON, BOULOGNE-SUR-MER e AMSTERDAM.

PROXIMAS SAHIDAS DE PAQUETES PARA O SUL

FLANDRIA	20 de Julho
ZEELANDIA	10 de Agosto
ORANIA	31 de Agosto
FLANDRIA	31 de Setembro
ZEELANDIA	12 de Outubro

PROXIMAS SAHIDAS DE PAQUETES PARA A EUROPA

ORANIA	22 de Julho
FLANDRIA	12 de Agosto
ZEELANDIA	2 de Setembro
ORANIA	23 de Setembro
FLANDRIA	14 de Outubro

PARA PASSAGENS, FRETES E DEMAIS INFORMAÇOES, COM O AGENTE:
FREDERICK VON SONSTEN
AVENIDA RIO BRANCO N. 76 — TELEPHONE 9055

Companhias Hamburguezas de Navegação

HAMBURG SUEDAMERIKANISCHE DAMPFSCHIFFFAHRTS GESELLSCHAFT

HAMBURG AMERICA LINIE

VAPOR (CARGUEIRO)

ADALIA

Esperado neste porto no dia 13 de Junho, saindo logo que terminada sua descarga para: BAHIA, RIO DE JANEIRO e SANTOS.

Para todas informações referentes a passageiros, fretes, etc. trata-se com os agentes:

BORSTELMANN & Cia.
RUA DO BOM JESUS N. 230, 1.º and. — TELEPHONE 9193

Companhia Nacional de Navegação Costeira

SEDE — RIO DE JANEIRO

SAHIDAS PARA O SUL: — Todas as quintas e sabbados
SAHIDAS PARA O NORTE: — Todos os sabbados
Viagens rapidas nos novos e confortaveis paquetes: "Itapé", "Itaquicé", "Itanagé" "Itaimbé", "Itapagé" e "Itahité"
SERVIÇO RAPIDO DE PASSAGEIROS E CARGA
VIAGENS RAPIDAS DE RECIFE A PORTO ALEGRE EM 10 DIAS

VAPORES PARA O SUL

ITANAGE'

Esperado do Norte, no dia 30, terça-feira, sahirá na quarta-feira 31, para:

MACEIO'	a 1
BAHIA	a 2
RIO DE JANEIRO	a 4
SANTOS	a 7
RIO GRANDE	a 9
PORTO ALEGRE	a 10

Recebe-se carga para os portos de: ILHEOS, SAO FRANCISCO, ITAJAHY, IMBITUBA e FLORIANOPOLIS, com escrupulosa baldeação em RIO DE JANEIRO.

ITAPUHY

Esperado de João Pessôa, no dia 2 de Junho, sahirá no sabbado 3, para:
MACEIO', BAHIA, VICTORIA, RIO DE JANEIRO, SANTOS, PARANAGUA', ANTONINA, RIO GRANDE, PELOTAS e PORTO ALEGRE.
Recebe-se carga para os portos de: ILHEOS, SAO FRANCISCO, ITAJAHY, IMBITUBA e FLORIANOPOLIS, com escrupulosa baldeação em RIO DE JANEIRO.

VAPORES PARA O NORTE

ITAHITE'

Esperado do Sul, no dia 5 de Junho, segunda-feira, sahirá na terça-feira 6, para:
AREIA BRANCA,
FORTALEZA,
SAO LUIZ e
BELEM.
Recebe-se carga para os portos de: SANTAREM, OBIDOS, PARINTINS, ITACOATIARA e MANAUS, com escrupulosa baldeação em BELEM.

ITAPUHY

Esperado do Sul, no dia 29, segunda-feira, sahirá no mesmo dia, para:
JOAO PESSOA.

EXPORTAÇAO DE CARGA — As ordens de embarque serão entregues aos srs. carregadores na vespera da sahida do vapor com apresentação dos conhecimentos.
A Companhia não assume responsabilidade pelo malogro dos embarques seja qual fôr a causa que o determine entretanto pede aos srs. carregadores a maxima presteza na entrega de suas mercadorias, afim de evitar os prejuizos decorrentes do mallogro nos embarques e despachos Federal e Estadual.

VALORES — Os volumes contendo valores serão recebidos pela agencia no dia da sahida dos paquetes, até 11 horas.

ULYSSES F. CORREIA
AVENIDA ALFREDO LISBOA N. 10 — TELEPHONES:
SECÇAO DE FRETES: 9297 — IDEM INFORMAÇOES: 9214

Pereira Carneiro & C.ia Limitada

PIRANGY

Esperado dos portos do Sul, no dia 1.º de Junho, sahirá depois da indispensavel demora para os portos de **Cabedello, Natal, Macau, Ceará, Maranhão e Pará. ESTE VAPOR TRAZ A CARGA DO VAPOR "OSWALDO ARANHA" DOS PORTOS DO SUL.**

IRATY

Esperado de **Macau** no dia 29 do corrente, sahirá depois da indispensavel demora para o **Presidio de Fernando de Noronha.**

Para cargas e encommendas, fretes, valores, trata-se com os agentes:
PEREIRA CARNEIRO & Cia. — Vigario Tenorio, 32 e 44

MALA REAL INGLEZA

PARA O SUL

HIGHLAND MONARCH

Esperado a 9 de Junho, sahirá para: RIO DE JANEIRO SANTOS, MONTEVIDEU e BUENOS AIRES.

VAPORES ESPERADOS

"Almanzora" — 15-6-33
"Arlanza" — 27-7-33
"Almanzora" — 24-8-33
"Arlanza" — 21-9-33

PARA A EUROPA

ARLANZA

Esperado a 8 de Junho, sahirá para: SAO VICENTE, LISBOA, CORUNA, CHERBOURG e SOUTHAMPTON.

VAPORES ESPERADOS

"Almanzora" — 6-7-33
"Arlanza" — 17-8-33
"Almanzora" — 14-9-33
"Arlanza" — 12-10-33

SERVIÇO DE LONDRES E ESCALAS PARA RIO DE JANEIRO, SANTOS, MONDEVIDEU E BUENOS AIRES

HIGHLAND CHIEFTAIN	23 de Junho
HIGHLAND PRINCESS	7 de Julho
HIGHLAND BRIGADE	21 de Julho
HIGHLAND PATRIOT	4 de Agosto

SERVIÇO DE VAPORES CARGUEIROS
Para HAVRE, ANTUERPIA, ROTTERDAM, HAMBURGO e portos da INGLATERRA

AGENTES:

M. NAUGHTON RUMBO

RUA DO BOM JESUS, 225

TELEPHONE 9112

ROYAL MAIL LINE

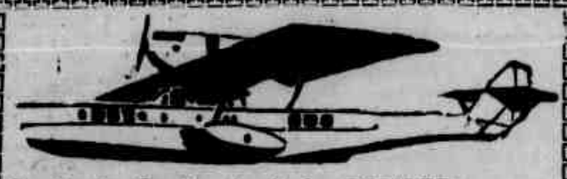

Syndicato Condor Limitada

RAPIDEZ SEGURANÇA CONFORTO

RIO DE JANEIRO
CHEGADA DO AVIAO DO SUL:
Todas as sextas-feiras, ás 11 horas
SAHIDA PARA O NORTE:
Todas as sextas-feiras, as 11.15
CHEGADA DO NORTE:
Todas as quartas-feiras, ás 7.45
SAHIDA PARA O SUL:
Todas as quartas-feiras, ás 8 horas
Para fechamento das malas na Agencia á Avenida Marquez de Olinda n. 35, ficou estabelecido o seguinte horario:
PARA O SUL:
Todas as terças-feiras, ás 16 horas
PARA O NORTE:
Todas as sextas-feiras, ás 6 horas
PARA INFORMAÇOES A RESPEITO DE PASSAGENS — CORRESPONDENCIA E FRETES —
HERM. STOLTZ & C.º
AVENIDA MARQUEZ DE OLINDA, 35
Telephone: 5-0-1-8
RECIFE — PERNAMBUCO

OSCAR & C.ia - Secção Maritima - Avenida Rio Branco, 193 - TEL. 9424

LLOYD NACIONAL S/A	CAPITAO NAPOLEAO	CAP. NAPOLEAO A. GUIMARAES
	O RAPIDO E LUXUOSO PAQUETE **ARATIMBO'** — Esperado do Sul na terça-feira, pela manhã 30, sahirá á noite, para: **Cabedello, voltando na quarta-feira á tarde e sahindo na quinta-feira 1.º de Junho, para: Maceió, Bahia, Victoria, Rio, Santos, Rio Grande, Pelotas e Porto Alegre.**	

AOS TIROS DE GUERRA

Avisamos aos tiros em geral que podemos confeccionar fardamentos completos á preços excepcionaes.

Fardamento de brim kaki inglez por	60$000
1 Par de perneiras paraná legitima	25$000
1 Par de Botinas marca Bordallo	25$000
1 GORRO typo americano do RIO	17$000

Roupas a cargo de um professor de corte militar

ALFAIATARIA TIC-TAC
RUA JOAO PESSOA, 270

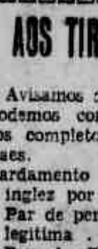

DINHEIRO

Empresta-se sob penhores de Joias, Cautellas de Monte de Soccorro Armas Machinas Fazendas, Relogios e tudo que represente valor commercial. Compra-se OURO e prata Concertos GARANTIDOS de Relogios Joias e Oculos.
"A INDIANA" — Rua das Laranjeiras 31
ALDEMEDO FARIAS

I'endas feridas espinhas, manchas, ulceras, eczemas emfim qualquer molestia proveniente d'um sangue impuro?
USAE O PODEROSO

ELIXIR DE NOGUEIRA

Grande depurativo do sangue

OLINICA DE OLHOS, NARIZ, GARGANTA E OUVIDOS
DR. GILBERTO FRAGA ROCHA
Professor da Faculdade de Medicina
Consultas de 10 ás 12 e 16 ás 18 horas
Consultorio: Rua Aurora, 119—1.º andar

FELIPPÉA
O melhor sabonete de actualidade
SEIXAS IRMAOS & Cia
PARAHYBA

As pessoas que tossem

As pessoas que se resfriam e se constipam facilmente; as que sentem o frio e a humidade; as que por uma ligeira mudança de tempo ficam logo com a voz rouca e a garganta inflammada: as que soffrem de uma velha bronchite; os asthmaticos, e finalmente as crianças que são acommettidas de coqueluche poderão ter a certeza de que o seu remedio é o Xarope São João. E' um producto scientifico apresentado sob a forma de um saboroso xarope. E' o unico que não ataca o estomago nem os rins. Age como tonico calmante e faz expectorar sem tossir. Evita as affecções do peito e da garganta. Facilita a respiração tornando-a mais ampla: limpa e fortalece os bronchios, evitando as inflammações e impedindo aos pulmões a invasão de perigosos microbios.

Ao publico recommendamos o Xarope São João para curar tosses, brouchites, asthma, grippe, coqueluche, catarrhos, defluxos, constipações e todas as doenças do peito.

DR. LALOR MOTTA

Vias Urinarias — Gynecologia
(Serviço clinico e cirurgico)
CONS. — Rua João Pessôa, 16 1º 10 ás 12 e 15 ás 18 — Telep. 6271
RESID. — Av. Santos Dumont 291 Afflictos — Tel. 2840?

PENHORES ?

Procure a casa "MOREIRA" a unica que offerece melhor offerta e cobra menor juro. Acceitam-se por conta de suas cautellas, qualquer importancia. Rua das Laranjeiras n. 26.
Joaquim Moreira da Silva Junior

Dr. Silvio Pelico Leitão

Participa aos amigos e clientes a transferencia do seu consultorio para a rua João Pessôa n. 378, 1º and. (Altos da Primavera).

Fonio 6063.

Consultas 14 ás 18 horas.

AO PUBLICO

Na rua da Imperatriz n. 94, encontrará um grande e variado sortimento de capas de gabardine, borracha de côres sortidas (inclusive branca ultima novidade) camurça, artigo extra-fino, garantindo-se a sua impermeabilidade e, mais diversos em gabardine podendo assim satisfazer ao mais exigente comprador.

PREÇOS VANTAJOSOS

BELLISSIMO SORTIMENTO DE SOMBRINHAS, DO TYPO MAIS FINO AO TYPO DE COMBATE

VISITEM A FABRICA DE CAPAS

á rua da Imperatriz n. 94
TELEPH: 2614

BENJAMIN STILMAN

BLUE STAR LINE

SERVIÇO REGULAR DE PASSAGEIROS PARA A EUROPA E RIO DA PRATA

As elites preferem os vapores da BLUE STAR LINE porque o lemma de cada um d'elles é:

CONFORTO — SERVIÇO — CORTEZIA

Essas trez palavras resumem todas as exigencias dos que sabem viajar

A unica linha de vapores na America do Sul que conduz passageiros de PRIMEIRA CLASSE SOMENTE. A cosinha é cuidadosamente attendida. Os camarotes todos de vigia, bem ventilados, com agua corrente, quente e fria, offerecem a maior commodidade. Os convézes são os mais amplos que se conhecem e os salões encerram toda a belleza e conforto que é possivel por em um moderno transatlantico.

PARA O SUL

ALMEDA STAR

2 de junho, para: BAHIA, RIO DE JANEIRO, SANTOS, MONTEVIDEO e BUENOS AYRES.

"Avila Star" — 23-6-33
"Andalucia Star" — 14-7-33

PARA A EUROPA

ANDALUCIA STAR

2 de junho, para: TENERIFFE, MADEIRA, LISBOA, BOULOGNE e LONDRES.

"Almeda Star" — 23-6-33
"Avila Star" — 14-7-33

AGENTES:
WILSON, SONS & COMPANY LTD.
RUA BOM JESUS N. 132 — TELEPHONE 9115

LUZ ELECTRICA

A Companhia religará até 31 de Maio, toda instalação desligada sem o pagamento da taxa de ligação

O debito antigo poderá ser pago em 4 prestações mensaes

PERNAMBUCO TRAMWAYS & POWER CO. LTD.

Cura Radical da Blenorragia

Illmo. Sr. Pharmacêutico Ovidio Mendonça.
João Pessôa — Parahyba

Communico-lhe que soffreado durante mais de um anno de uma rebelde blenorrhagia, usei por indicação de medicos e de alguns amigos, innumeros remedios, sem obter o menor resultado.

Posteriormente, porém, tive a felicidade de conhecer o seu excellente preparado — **DO-NOPIRINA**, que tantos beneficios vem proporcionando á humanidade, e com poucas injecções fiquei radicalmente curado.

Francisco Baptista Gomes
Ilha do Bispo, 26-10-931.

Francisco Baptista Gomes,
funccionario da Great-Western

PROTEJEI A INDUSTRIA NACIONAL,

Usando somente o AFAMADO OLEO

"Sol Levante"

Para meza e cosinha

Producto brasileiro, superior a todos os outros oleos nacionaes

Dá saúde, força e vigor!

O AZEITE "SOL LEVANTE" um OLEO PURISSIMO, producto GENUINAMENTE NACIONAL, extrahido das sementes oleaginosas do algodão, purificado e desodorisado pelos machinismos e processos mais modernos na grande fabrica de oleos vegetaes das INDUSTRIAS REUNIDAS F. MATARAZZO, JOÃO PESSÔA, PARAHYBA DO NORTE

Façam uma experiencia!

A superioridade do producto garante-lhe a vossa preferencia

A' venda em todas as bôas mercearias

I. F. R. MATARAZZO
Rua João do Rego - 284
CAIXA POSTAL 305-TELEPHONE 6757
PERNAMBUCO

Coisas da Vida

A SAUDE DA MULHER

O GRANDE REMEDIO DAS DOENÇAS DE SENHORAS

Industria regional de fibras de Côco

FABRICA E COQUEIRAL EM UBU' — MUNICIPIO DE GOYANNA

CORDAS E CABOS

fabricados exclusivamente com fibras de côco desde ¾ até 7 polegadas de circumferencia.

Qualidade garantida, leve, de grande duração e maxima resistencia, verificadas no Arsenal de Marinha do Rio de Janeiro.

Recomendam-se para embarcações, reboques, alvarengas e navios; para serviços agricolas, industriaes, etc.

Encontram-se á venda nas principaes casas de ferragens e massames

Preços especiaes aos revendedores
THOMAZ DE AQUINO & Cia. Limitada
Caixa postal 271 End. tel. UBU'
RECIFE — PERNAMBUCO — BRASIL

O RENDIMENTO DO PÃO
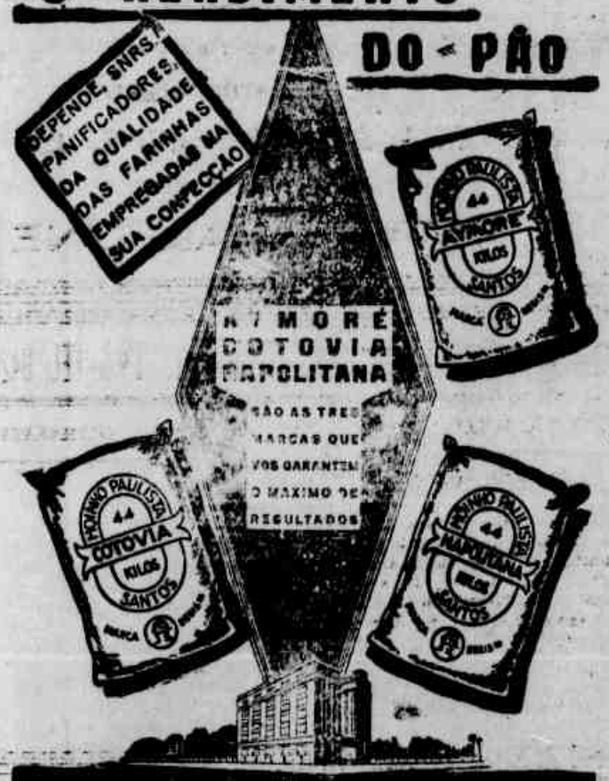
MOINHO PAULISTA

Agentes
Depositarios
SATURNINO PESSOA & C.
Rua Princesa Isabel n. 142
Caixa Postal n. 520 -- Telefone n. 2.606
Recife — Pernambuco

PERFUMARIA LOPES S|A

RUA DO LIVRAMENTO, 53
TELEFONE — 6079

Os Srs. Comerciantes varegistas e atacadistas de Perfumarias encontrarão no variadissimo stock de PERFUMARIA LOPES S.A., á Rua do Livramento n. 53, todos os artigos de que necessi e em especial os afamados produtos da COMPANHIA DE PERFUMARIAS BEIJA-FLOR, do Rio de Janeiro, a preços sem competencia.

VISITEM E APRECIEM O NOSSO STOCK

PERFUMARIA LOPES S.A.

HYDROCELLE

Clinica Medica
CURA RADICAL E RAPIDA DA HYDROCELE
pelo
Dr. FILINTO WANDERLEY
De 8 ás 12 horas e de 1 ás 6 horas
Consultorio e Residencia:
P. Maciel Pinheiro n. 387

FRAGOSO

Leilão Judicial

MASSA FALLIDA DE CUNHA, MUNIZ & Cia.
SEXTA-FEIRA — 16 DE JUNHO DE 1933
A'S 2 HORAS DA TARDE
No Escriptorio e Armazem da firma fallida
RUA PEDRO AFFONSO, 28 (ant. R. da Praia)
CONSTANDO DOS BENS MOVEIS E IMMOVEIS

EDUARDO FRAGOSO

leiloeiro official — com escriptorio e agencia, á RUA IMPERADOR PEDRO II N. 239

Em cumprimento do mandado do Exmo. Sr. Dr. Juiz de Direito da 6.ª Vara, como substituto da 3.ª Vara Civel, á requerimento do liquidatario da Massa fallida da firma **CUNHA, MUNIZ & Cia.** desta praça **VENDERA' EM LEILÃO** publico no dia, hora e logar designados todos os bens moveis e immoveis, cujo annuncio detalhado será publicado nas vesperas do leilão.

CAUÇÃO DE 20 %

OPPORTUNIDADE UNICA!!
AOS CAPITALISTAS

ENXADAS

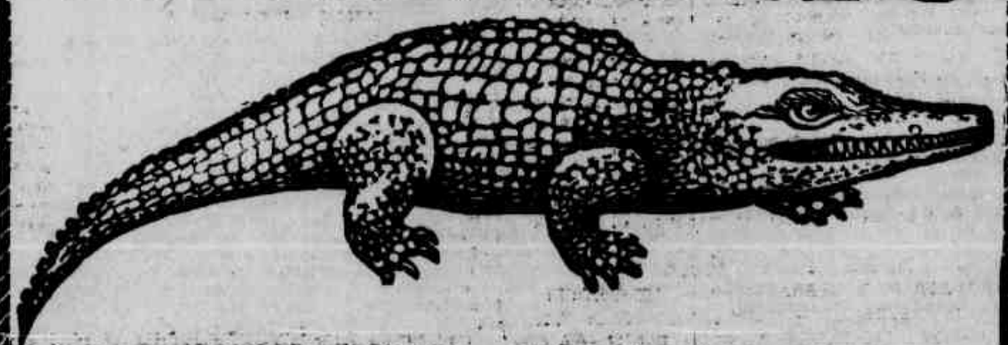

JACARE'

(MARCA REGISTRADA)

As genuinas enxadas d'estas marcas são

FABRICADAS EM INGLATERRA,

E, como é bem conhecido por todos SÃO AS MELHORES

CUIDADO COM AS IMITAÇÕES!

Fornecidas de stock pelos principaes importadores

"CASSIA VIRGINICA" é o melhor remedio para creanças e pessôas delicadas. Combate as Febres em pouco tempo, mantendo o bom funccionamento dos Rins pela sua acção diuretica reguladora.

A' VENDA NAS PRINCIPAES PHARMACIAS

Coração, Rins — Asthma

O especifico é o CACTUSCENOL, approvado pela Saude Publica e pelos Medicos nas affliicções, falta de ar, pés inchados, cansaços, palpitações, urinas escuras, dôres nos rins, nephrites, areias, asthma, pontadas, chiados no peito, scleroses, nevralgias, cardiaes, bronchites arthmatica. Deposito: **CASA HUBER**, rua Sete n. 61 — Rio e em Recife: Davino Sobral & Cia., Avenida Marquez de Olinda e Montenegro & Cia., rua Marechal Floriano n. 270.

DOENÇAS DO CABELLO E DO COURO CABELLUDO

SÓ É CALVO QUEM QUER

PILOGENIO

FORMULA E PREPARAÇÃO DO PHº FRº GIFFONI

A'VENDA NAS PHARMACIAS, DROGARIAS E NAS CASAS DE 1ª ORDEM

FRANCISCO GIFFONI & Cia — RUA 1º DE MARÇO, 17 — RIO DE JANEIRO

Livre-se da SYPHILIS, RHEUMATISMO, ULCERAS, DARTHROS, ECZEMAS e DOENÇAS DO SANGUE com

TAYUYA

DE SÃO JOÃO DA BARRA

RESULTADOS SURPREHENDENTES

Dactilo-Correspondente

Escriptorio de movimento precisa de um bom dactilo-correspondente com bastante pratica. Prefere-se moço. Quem não estiver em condições, é favor não se apresentar. Rua São Jorge, n. 289, das 13 ás 16 horas.

AGENTES

A maior fabrica de carimbos, placas e gravuras no Brasil, precisa de agentes em todas as cidades. Informações: J. C. Fragata & Comp., rua Buenos Aires, 200 — Rio de Janeiro.

DIARIO DE PERNAMBUCO

PERNAMBUCO — BRASIL — RECIFE — DOMINGO, 28 DE MAIO DE 1933

O ISOLAMENTO DE S. PAULO

Jaime de BARROS

(Especial para o "Diario de Pernambuco")

A despeito dos desmentidos, a visita do general Góis Monteiro a Minas tem objetivos politicos muito claros. Mandatario da União Civica, o ex-comandante do Exercito de Léste examinará com o presidente Olegario Maciel e os raros próceres mineiros cuja palavra ainda é ouvida, o problema da sucessão presidencial e as diretrizes que deverão ser traçadas á Constituinte. Reforça essa afirmação a viagem, já anunciada, que a seguir o general fará ao norte e ao sul do país.

Causa certa extranheza o fato da escolha para missão de tanta delicadeza haver recaído, precisamente, na figura do chefe militar que reune, no momento, maior soma de prestigio e de força no exercito.

Acresce que o seu pensamento contra a intromissão dos militares na politica, embora, por vezes, em contraste violento com os seus atos, é bastante conhecido.

Para justificar mais ainda a estranheza da indicação, o sr. Góis Monteiro foi recebido em Belo Horisonte com um aparato marcial que excitou, por certo, a deliciosa malicia dos mineiros. Depois de escoltado por piquetes de lanceiros até ao Grande Hotel com tropas estendidas em continencia, recebeu, depois, banquetes nos quartéis, saudado pelo sr. Capanema, que se especialisou em discursos a generais.

*

Desta vez, compreende-se, até certo ponto, que o sr. Góis Monteiro aceitásse o arduo mandato politico, em se tratando de assuntos transcendentes para os destinos nacionais. O que surpreende, porém, é o aparato de força de que se cercou sua missão, como se não bastásse, para acentuar a autoridade do emissario o seu pôsto e o seu prestigio no exercito.

Como quér que seja a fáse das negociações em torno das téses a serem sustentadas na Constituinte e da eleição do futuro presidente da Republica, estão abertas. Não ha motivos para temôres pelo fato o ter sido pelo portador de uma espada que comanda o exercito. Na mão do general Góis Monteiro, ela não se assemelha a de Bonaparte, ao abater o sonho republicano da revolução franceza, no golpe decisivo da dissolução, para saciar a sêde imperial de dominio e de gloria. Menos ainda, como simbolo de força, ao revolver de Krylenko. As aspirações do general são mais modestas. O seu proposito é, com a autoridade dessa espada e com o prestigio do seu nome nas classes armadas, coordenar esforços para evitar lutas bravias na Constituinte pela pósse do Catête.

Pelo menos, é o que parece, apesar de referencias extremistas e as possibilidades de dissolução da Assembléa.

*

Em face da situação dificil de S. Paulo, onde não foi possivel polir as arestas creadas pela guerra civil e que embaraçam as aproximações, os olhos dos politicos sagazes se voltam todos especialmente para Minas. O pensamento dominante desde da viagem do sr. Juraci Magalhães a Belo Horisonte, é conseguir sua articulação com o blóco do norte. Bastará que o sr. Getulio Vargas não seja candidato para que se tornem possiveis todas as surprêsas, especialmente pelo direito á sucessão que os montanhêses se atribuem.

Mas, articulado, acaso, Minas ao Norte, qual a posição de S. Paulo?

Será, evidentemente, de isolamento.

Não é preciso demonstrar o êrro tremendo que essa solução representaria. Prepararíamos, assim, com as nossas proprias mãos, o terreno para a semente separatista.

Ninguem póde admitir que semelhante crime venha a consumar-se. S. Paulo com o seu acentuado espirito de cooperação, que fez sua grandeza, irradiando-a ao Brasil, não ha-de condenar-se a esse isolamento suicida. Se aqueles entendimentos se processarem á sua revelia, ou se com eles não pudér harmonisar-se, restará aos seus representantes na Constituinte o recurso de articularem, por sua vez, as correntes oposicionistas que saírem das urnas, para comandar na tribuna o fogo das idéas dos principios que sustentou, com o sangue, nas trincheiras.

SEMANA POLITICA

O pleito ultimo na Baia deixou entre os seus concurrentes magoas profundas que vão explodindo agora nos epitetos atirados ao velho Seabra de homem hipotecario, Caim e Cara de Bronze.

Tais expressões vão saindo do afamado palacio governamental daquela bôa terra e atiradas ao vendo se condensarão em breve nas pezadas nuvens que os odios e as paixões sabem gerar.

O velho lutador, antigo mestre querido em nossa Faculdade, esteio forte da revolução de 30, espirito combativo e sempre novo em todos os instantes dificeis e politicos da Republica, tão pobre e honesto como generoso e energico, é uma reliquia, velha flôr que a Baia tão cioza dos simbolos da sua fortaleza jamais deixará murchar no escrinio das suas mais caras tradições.

Praza aos céus que os homens daquela unidade federativa, ou de presente na bôa terra, se convençam de que o momento atual em que reconstruimos o edificio abalado no movimento de Outubro, não deveria comportar ambições desenfreadas ou desabafos de paixões ruins.

So a Justiça e a moderação, o equilibrio e a ordem poderão construir a obra serena e duradoura de que precisamos todos nesse momento, gregos e troianos.

De São Paulo, ainda fumegante, surgindo nas brumas da luta mais aspera dos novos tempos, veio o exemplo edificante e fornecido pela frente unica.

Minas, legendaria pela voz autorisada do sr. Gustavo Capanema, um dos mais fortes e recentes valores da geração atual, proclama a união de moços e velhos para os novos surtos dessa politica de amor e congraçamento.

Para que não seguimos todos esses nobres exemplos em vez de conservarmos abertas as chagas e os descontentamentos de todas as revoluções?

*

O general Gois Monteiro, apesar de chefe acatado e imaginoso da grande ala revolucionaria, confessa não saber ao certo quais os verdadeiros pontos de vista de sua legião.

Daí chega a concluir o prestigioso osso de guerra que a grande confuzão e forte dissidencia irão por certo até a anarquia e consequente dissolução da nova assembléa.

Quando salientamos nós, pobres mortais, essa divergencia que o jogo das tristes ambições vem alimentando mêses e anos a seguir após o advento de Outubro, os nossos adversarios levam, em argumento ad hominem, á conta de máus propositos contra o situacionismo, a nossa orientação e os nossos comentarios.

São tão graves as declarações belicosas do general Gois que foram postas em duvida pela imprensa carioca, quando divulgadas e somente agora vão entrar na historia depois de confirmadas devidamente pelo seu autor.

Não será justo que a Republica e a Nação tão caro venham pagar "a lamentavel deficiencia institucional e os vicios de natureza funcional da união civica das forças de Outubro" na frase daquele chefe e comandante.

Longe de nós a pretenção de uma censura por mais leve. Queremos apenas deixar nesse registo modesto, e semanal dos fatos politicos ocorrentes, essa advertencia aos incautos sonhadores e novos representantes que acabam de ser escolhidos nos sufragios de 3 de maio.

***

O rabiscador humilde dessa cronica, foi o primeiro eleitor do Brasil a dizer e confessar aos seus amigos que não compreendia o mecanismo da nova lei eleitoral, ora vigente.

Nessa época, ao tempo ou logo após a sua promulgação todos julgaram-na otima, como dizia o talentoso deputado Agamenon Magalhães, vencendo os seus adversarios e concurrentes em todas as situações, no claro dos seus dispositivos, na sua concepção logica, simples e liberal.

E o modesto comentador e politico nas horas vagas se convenceu desde logo que a sua miopia intelectual não o deixou bem perceber aquelas excelencias.

Por isso, não foi sem um certo conforto espiritual que o votante obscuro encontrou a companhia luminosa do Medeiros e Albuquerque fazendo daquela sintese humoristica "dividindo o logarithmo do eleitor pela raiz cubica do quadrado da analise diferencial do numero de votantes não se deixando de levar em conta o signo do zodiaco do mês em que foi efetuado o pleito", encontrar-se-á o verdadeiro eleito.

Vou perguntar ao meu bom amigo o consultor juridico e eleitoral dr. Domingos Vieira o que pensa ele a respeito desse parecer. Tão claro dirão muitos, tão nebuloso repetirão outros tantos.

Que fora das fronteiras do Estado nos digam ainda sobre o asunto qualquer cousa os dois bacharéis ou doutores Assis Brasil e João Cabral.

O primeiro com todo o seu valor, o seu saber e a sua experiencia, proclamou embora os irreverentes a sua decadencia, o mais proixo de todos os politicos e escritores do velho e novo regime, o segundo em verdade igualmente estudioso competente e trabalhador, mas sem qualquer injuria o mais confuso, dos parlamentares em voga até 1930.

JUSTUS

SABONALÇA

O NOME O DIZ:

Sabonete com alça.

50 por cento de economia sobre qualquer outro sabonete sem alça. Antes e depois de uso suspendel-o num gancho qualquer.

A' venda em todo o Brasil

PRODUCTO DA C. I. BRASILEIRA

URUGUAYANA 32

— RIO DE JANEIRO —

O anuncio desperta o comprador

PARA QUE TODO O MUNDO LEIA

ANUNCIE NO "DIARIO"

O QUE VAI PELO MUNDO

(Serviço telegrafico especial do "Diario de Pernambuco")

CONVENÇÃO ASSINADA EM BRUXELAS PARA FAVORECER AS RELAÇÕES MONETARIAS E COMERCIAIS ENTRE A BELGICA, O LUXEMBURGO E OUTROS PAISES

BRUXELAS, 27 — Foi publicada aqui uma informação, nos seguintes têrmos:

Depois de meio dia de ontem, foi assinada em Bruxelas pelo sr. Hymans, ministro dos estrangeiros e o representante de Luxemburgo uma convenção para favorecer as relações monetarias e comerciais entre a União belge-luxemburguêsa e alguns outros paises.

A cerimonia teve logar no gabinete de Hymans, com a presença de algumas pessoas de representação diplomatica.

Essa convenção prevê um sistema muito amplo para os creditos comerciais, por meio de compensações e pela organização de trocas indiretas de mercadorias.

Ela evita ainda o perigo de favorecer exclusivamente a liquidação de creditos já alcançados em detrimento da continuação dos negócios e corrige ao mesmo tempo as dificuldades devidas ás penurias das moedas por causa da paralisia das correntes comerciais entre os paises europeus e a maior parte das nações.

INTERDITADO O PARTIDO ECONOMISTA

PARIS, 27 — O conselho de ministros decretou a interdição do Partido Comunista.

AS ADESÕES A' "FRENTE AUSTRIACA"

VIENA, 27 — A organisação intitulada "frente austriaca" recebe diariamente milhares de adesões. Ela tem como objetivo principal a defêsa da Austria contra todas as manobras que tenham o caráter de alta traição, e tem por programa: "Honra, liberdade e independencia austriaca".

Diferente do que se passa na Alemanha, a "frente austriaca" evita certos acontecimentos que a possam comprometer.

INQUERITO EM TORNO DE UMA FIRMA NORTE-AMERICANA

WASHINGTON, 27 — Assumem proporções escandalosas as investigações do Senado em torno da firma J. Pierpont Morgan.

DESORDENS NO TYROL

VIENA, 27 — As gravissimas desordens que se desenrolaram anteontem em Sellrain, Grinze e Absam, no Tyrol com os "Leimwehrens" tiveram serias consequencias, sendo feridas diversas pessôas. Os "Leimwehrens" foram mesmo obrigados a usar as suas metralhadoras, afim de conter os seus adversarios. A policia interveio com energia, efetuando diversas prisões.

A VIAGEM DO DIRETOR DA FACULDADE DE MEDICINA DA UNIVERSIDADE DE COIMBRA, A PARIS, BERLIM E VIENA

LISBÔA, 27 — O diretor da Faculdade de Medicina da Universidade de Coimbra partiu ontem para Paris, de onde irá á Alemanha e Austria, afim de visitar os principais centros de cirurgia nervosa, tendo sido cumprimentado por diversos amigos politicos.

EM TORNO DO ALICIAMENTO DE OPERARIOS EXTRANGEIROS NA FRONTEIRA

LISBOA, 26 — Grande numero de aliciadores de operarios extrangeiros vinham impondo com seus contratos, constantes vexames na fronteira, pelo fato de tentarem introduzi-los em territorio português clandestinamente.

Diante da repetição de tais fatos, o ministro do interior dirigiu uma circular aos governadores civis dos prezidios para que levem ao conhecimento dos interessados os riscos que correm com semelhante procedimento.

A palavra de um deputado potiguar á Constituinte

(Conclusão da 1ª pagina)

do interventor, dos seus auxiliares e prefeitos, do deshumanidade ante instituições de caridade, de compressão, de desrespeito aos sagrados direitos da magistratura, tudo isso e mais os homens que lhe formam a vanguarda, denotam um programa detestavel e que se deve combater sem treguas.

Antes de terminar, diga pelo nosso querido DIARIO que o Rio G. do Norte é grato a todos os que lhe acompanham a odisséa atual.

Entre eles, o 20.º B. C., cuja correção e dignidade, cujo amor ás instituições e apego aos ideais que o levaram á revolução de 1930, dele e dos seus bravos oficiais fizeram na terra potiguar o amparo das liberdades que se queriam postergar, o escudo com que se protegeriam os direitos pisados.

Felizmente ainda ha militares no exercito.

A tropa do Rio G. do Norte, com os seus dirigentes, é digna do Brasil e merece a bandeira que defende.

Tambem Pernambuco, Paraiba e Ceará, pela sua imprensa, recebam os nossos agradecimentos.

Sem pulmões proprios, os irmãos visinhos nos fizeram respirar. E acolhem com carinho os nossos exilados.

E' que quando parece morto, o belo coração brasileiro está mais vivo.

As eleições de 3 de maio e o movimento pró Constituinte

(Continuação da 1.ª pagina)

dorado luminoso por quantos assistiram o ato.

OS CANDIDATOS ELEITOS PELO PIAUI

TERESINA, 27 — (Da Sucursal do DIARIO DE PERNAMBUCO) — Concluida a apuração do pleito eleitoral, são considerados eleitos á Constituinte, o tenente Agenor Monte, Hugo Napoleão, Freire de Andrade e Galoso do Almeida.

O PROTESTO DO JUIZ DE DIREITO DE GUARABIRA AO TRIBUNAL REGIONAL

JOÃO PESSÔA, 27 — (Da Sucursal do DIARIO DE PERNAMBUCO) — O sr. Acrisio Neves, juiz de direito de Guarabira, dirigiu ao presidente do Tribunal Regional, o seguinte telegrama: "Apresto-me a protestar perante v. exc. contra meu nome entre os indicados pelo sinatario da petição a esse egregio tribunal como testemunha das ocorrencias desta cidade. Na qualidade de juiz mantenho-me consciente e sobranceiro, independente e alheio ás facciosidades politicas e interesses partidarios de quem quer que seja e não desceria de minha comarca a servir como testemunha de fatos que mesmo que os presenciasse, saberia compor-me da maior serenidade em proveito moral dos meus jurisdicionados e da justiça que honradamente administro."

FIGURAS & FATOS

O mais recente retrato do ex-imperador Guilherme da Alemanha, com um uniforme do antigo imperio e o peito constelado de condecorações, em companhia de sua esposa, a princeza Herminia. O ex-imperador conta 74 anos de idade

AS INFORMAÇÕES TELEGRAFICAS DO DIA

SUSPENSA A ACEITAÇÃO DE VOLUNTARIOS NAS 6ª E 7ª REGIÕES MILITARES

RIO, 27 — O ministro da Guerra suspendeu a aceitação de voluntarios nas 6ª e 7ª regiões militares, destinados a outras regiões.

O AVIADOR SHARZENSKY VAI PROLONGAR O SEU RAIDE ATE' A ARGENTINA

RIO, 27 — O aviador polonês Sharzensky partirá na proxima segunda-feira para Curitiba, pretendendo extender sua viagem até o Rio Grande e Argentina.

PELA ASSOCIAÇÃO BRASILEIRA DE IMPRENSA

RIO, 27 — A Associação Brasileira de Imprensa, suspendeu por trinta dias a cobrança de joia aos novos socios.

INTIMAÇÃO FEITA AOS INQUILINOS DO PREDIO QUE PERTENCIA A' S. A. "O PAIS"

RIO, 27 — O inspetor regional do dominio da União, intimou os inquilinos do predio que pertenceu á Sociedade Anonima "O País", pertencente agora á União a efetuar os pagamentos de alugueis em atrazo, no prazo de três dias, sob pena de incorrerem nas penalidades prescritas pelo Codigo Civil.

SÃO PAULO

A SEMANA DA CREANÇA PROMOVIDA PELO ROTARY CLUBE DE SANTOS

SANTOS, 27 — O Rotary Clube daqui vai realisar, a partir do dia 29 do corrente a Semana da Criança que constará de palestras, instruções, visitas a estabelecimentos industriais e outros que possam despertar interesse nas crianças. Por ocasião do encerramento da semana, no dia 4 de junho será inaugurado o pavilhão dos orfãos necessitados, filhos de soldados santenses.

RIO GRANDE DO SUL

FUNDAÇÃO DO AERO-CLUBE DE PORTO ALEGRE

PORTO ALEGRE, 27 — Foi fundado hoje o Aero-Clube Riograndense.

SEGUNDO CONGRESSO SINDICALISTA BRASILEIRO

PORTO ALEGRE, 27 — Pela comissão organisadora foram, já, tomadas providencias preliminares para a realização do II Congresso Sindicalista Medico Brasileiro a realizar-se nesta capital de 27 de junho a 4 de julho proximos.

UM FUNCIONARIO DO BANCO DO BRASIL AGRIDE A UMA SENHORA

PORTO ALEGRE, 27 — Comunicam de Caxias que o povo está indignado contra o sr. Bolivar Silvaterra, contador da filial do Banco do Brasil que por motivos de somenos importancia agrediu a chicote a sra. Atanaira Amorim, professora do curso complementar. Realisou-se grande manifestação publica de desagravo, sendo expedidos telegramas ao general Flores da Cunha e ao chefe de policia. E' esperada a demissão do sr. Salvaterra que desappareceu, temendo a animosidade popular.

PARAIBA

TELEGRAMA DO CORONEL AVILA LINS AO "O NORTE"

JOÃO PESSOA, 27 — O coronel Avila Lins dirigiu do Rio á redação do O Norte o seguinte despacho: "Sigo para Minas, onde vou comandar o meu regimento. Peço que o heroico povo paraibano continue com a sua constante abnegação civica em torno do voto secreto, fator decisivo da nossa vitoria".

O DESPACHO DOS OFICIAIS DA FORÇA PUBLICA DA PARAIBA AO MINISTRO DA VIAÇÃO

JOÃO PESSOA, 27 — Os oficiais da Força Publica que participaram da luta de Princêsa acabam de transmitir ao sr. José Americo um expressivo telegrama, ratificando as declarações que a respeito dos aludidos acontecimentos fez á imprensa carioca aquele titular.

PARA'

O FUTURO INTERVENTOR DO AMAZONAS

BELEM, 27 — Corre nesta capital a noticia de que o capitão tenente Alvaro Cabo será o futuro interventor do Amazonas.

O NOVO ORGÃO DO GOVERNO

BELEM, 27 — Circulará na proxima semana o novo matutino do governo Diario do Estado.

DEIXOU A REDAÇÃO DO "ESTADO DO PARA'"

BELEM, 27 — Deixou a redação do matutino Estado do Pará o jornalista Sandoval Lages.

SEGUE PARA MANAUS A CORVETA INGLESA "DUNDEE"

BELEM, 27 — Segue hoje com destino a Manaus a corveta inglêsa Dundee, cuja officialidade foi ontem homenageada com um baile no edificio da Assembléa.

O MAJOR MAGALHAES BARATA ESTA' CONVALESCENDO

BELEM, 27 — O interventor Magalhães Barata está convalescendo da gripe que o prostou no leito por alguns dias.

DISPENSA DE IMPOSTOS

BELEM, 27 — O engenheiro russo Dimitri Kasukewitch obteve concessão do governo de dispensa de impostos para oleos de peixe e seus derivados

Associações

SINDICATO MEDICO DE PERNAMBUCO

Reuniu-se ontem, em sua sêde social, o Conselho Consultivo do Sindicato Medico de Pernambuco, afim de tratar sobre a escolha do representante a grande convenção que vai escolher o representante da classe á Constituinte.

Ficou deliberado que a escolha fosse feita em assembléa geral, marcada para o dia 17 de junho vindouro, ás 20 horas.

Os socios do interior poderão enviar o seu voto em envelope fechado, dirigido á secretaria do Sindicato.

O momento internacional

O CONFLITO DE LETICIA EM MARCHA PARA UM ENTENDIMENTO

Ao mesmo tempo que se anuncia de Londres a assinatura de um armisticio sino-japonês, (noticia que despachos de outras fontes contestam), referem os telegramas de Genebra que os delegados do Peru' e da Colombia assinaram uma ata de suspensão das hostilidades, até que a comissão internacional, designada pela Liga das Nações proceda ás indagações necessarias para um acordo honroso entre ambos.

Já salientámos aqui que a ascenção do general Benavidez ao governo de Lima abria o caminho para uma solução conciliatoria, pondo em relevo a importancia da ida áquela capital do politico colombiano sr. Alfonso Lopez, antigo colega do sr. Benavidez, quando este ocupava as funções de ministro do Peru' em Londres. Os bons amigos sempre fizeram os bons negocios e a despeito da publicação feita de que o sr. Alfonso Lopez não era portador de nenhuma função oficial e que as negociações entre os dois paises se processavam em Genebra, a verdade é que não se pode diminuir a importancia dessas demarches.

Tambem devemos dar o devido valor á atuação da chancelaria americana, que, em nota dirigida aos governos de Lima e Bogotá, fazia sentir que as recomendações da Comissão Consultiva da Sociedade das Nações constituiam um meio honroso e pacifico de pôr termo á lamentavel divergencia manifestando a esperança de que ambos os governos consentiriam em clarear o caminho acceitando-as integralmente.

A assinatura da ata, suspendendo as hostilidades, dá-se num momento oportuno, pois tudo indicava que o conflito ia marchar para uma situação muito delicada, caso o governo do Peru' não tivesse dado ouvidos á advertencia que lhe foi feita, no sentido de não enviar navios de guerra para Iquitos.

Nessa advertencia a comissão chamava a atenção do governo de Lima para a gravidade de uma ação dessa natureza, que poderia ter consequencias imprevisiveis, pois tornaria inevitavel um choque armado entre colombianos e peruanos quando os vasos desta ultima nacionalidade atingissem Leticia.

E acrescentava que se os navios de guerra peruanos, que são o couraçado Almirante Grau e dois submarinos, prosseguissem viagem, a commissão solicitaria informações precisas em torno dos seus movimentos. Simultaneamente examinaria as medidas que os paises vizinhos certamente tomariam para salvaguardar a sua neutralidade.

Por sua vez, a Colombia era tambem avisada para retirar os aviões que mantinha na região em conflito.

A intervenção da Liga das Nações, no sentido de evitar que os navios peruanos penetrassem no Amazonas, arredou uma ameaça imminente, mas é para se louvar o ambiente de boa vontade que se creou em torno da questão, depois que o sr. Alfonso Lopez chegou a Lima para conferenciar com o presidente Benavidez.

Pôe-se destarte termo a um conflito irritante, que ameaçava degenerar numa guerra de consequencias imprevisiveis, graças sobretudo á disposição em que passaram as partes litigantes para encarar o assunto, sob um ponto de vista mais humano.

A guerra não será jamais um meio licito de resolver as pendencias internacionais, desde que a ela se oponham os responsaveis pelos destinos das nações. E' o que salientava logo no começo das negociações iniciadas pelo sr. Lopez, o jornal peruano El Comercio, que via na visita do politico colombiano a Lima um feliz augurio para os resultados que o Peru' e a Colombia podiam esperar.

O diario La Cronica acrescentava que "o pais deveria receber com profunda emoção e regosijo o magnifico acordo entre o chefe do Estado Peruano e o alto representante da Colombia."

Terminava a mesma folha elogiando o gesto do general Benavidez, "aproveitando a primeira oportunidade que se lhe oferecia para solucionar de um modo honroso para ambos os paises a questão amazonica."

VENDAS A' DINHEIRO

Na secção em grosso e a retalho, por preços incomparavelmente mais baratos do que em qualquer outra parte dos artigos da nossa especialidade que são: Artigos de papelaria inclusive papeis pautados da nossa oficina, cortas e grinaldas dos melhores fabricantes, Botões da fabrica Pernambucana "hapi", fios para rêdes e papeis grossos.

Casimiro, Fernandes & Cia.

Fabrica e loja de velas e artefatos de cêra

Rua Duque de Caxias 379 - 387 - Recife

Artes & Artistas

SOCIEDADE DE CULTURA MUSICAL

Os proximos concertos do Quarteto Guarneri

Chegará, amanhã pela Neptunia, vindo diretamente da Europa, onde acaba de realisar uma vitoriosa excursão pelas suas principais capitais, o Quarteto Guarneri, que vem ao Recife, contratado pela Sociedade de Cultura Musical, apresentar-se em dois concertos, no Teatro Santa Isabel.

E' excusado qualquer referencia a esse magnifico conjunto instrumental, cuja primeira visita a Pernambuco deixou a mais lisonjeira impressão entre o nosso grande publico musical. Cada vez mais homogeneo e afinado, o Quarteto Guarneri executará, entre outras musicas, os celebres quartetos op. 64, n. 5, em ré menor, de Hayden, o op. 10, em sol menor, de Debussy, o op. 18, n. 5, de Beethoven, o op. 59, n. 2, de Beethoven e, a pedido, o de Borodine, em ré menor, que constituiu o seu mais destacado exito, quando da sua primeira visita ao Recife.

De amanhã em diante, na A Otica Universal, á rua João Pessôa, 327, estarão á venda os ingressos para os dois concertos do Quarteto Guarneri, aos preços de 25$000, a cadeira, para o publico em geral, e 10$000 para os socios da Cultura. Adquirindo bilhetes para os dois concertos, esses socios pagarão, apenas, a quantia de 15$000. Haverá tambem ingressos para a 2ª ordem de camarotes, ao preço, para o publico avulso, de 10$000 e entradas para a geral a 5$000.

O 1º SALÃO INDEPENDENTE DE 193

Dentro de dois mêses deverá realisar-se nesta capital a inauguração do "1º Salão Independente de 1933", com um grande numero de artistas: pintores, escultores, arquitetos, desenhistas, etc.

Provavelmente tomarão parte nesta mostra de arte muitos dos nossos mais conhecidos artistas e o numero dos que irão surgir parece não ser pequeno.

Apresentar-se-ão, como é de prever, pois são sobejamente conhecidos, provavelmente: A. Amorim, Baltasar da Camara, Pedro Monteiro, H. Eliot, J. Cardoso, J. Gonçalves, L. Jardim, Mario Nunes, Mario Tullo, Nogueira, Schaer, Saintyves, Vicente Monteiro, e outros.

Fazem parte do Comité Central de propaganda e organisação os seguintes: Luiz Soares, E. Xavier, Manoel Bandeira, Ramires Azevedo, Nestor Silva, J. Norberto, Laurta, Percy Lau, J. Cruz, O. Holanda, Augustinho Rodrigues, J. Renulfo e L. V. Vilarés.

Qualquer pedido de informações, deve ser dirigido ao atelier de Percy-Crua, á rua da Imperatriz n. 246-2º andar, de 8 da manhã até o meio-dia e das 13 ás 18 horas, diariamente.

A agricultura cafeeira em Pernambuco

As suas novas perspectivas, através da palavra de um adeantado agricultor pernambucano

A bordo do Almirante Jaceguai, regressou ante-ontem do Rio o dr. Lafaiete Rezende, adeantado agricultor em Guranhuns, que ali foi designado pelos cafeicultores de Pernambuco para tratar de intereses da produção.

Procurado pela nossa reportagem, disse-nos o dr. Lafaiete Rezende que a nossa agricultura cafeeira iria entrar numa fase de melhoria.

— "Deixei assentado o seu financiamento, problema por cuja solução muito me interessei, logo que cheguei áquela capital. Finalmente, tive o prazer de ver, numa reunião entre os srs. ministro da Fazenda e os presidentes do [illegible] do Brasil e do Departamento [illegible]nal do Café, que o assunto ficou plenamente resolvido.

Nas sugestões que apresentei ao presidente do Departamento, a seu pedido, mostrei que a distribuição do credito de 1.500 contos, que nos será franqueado, poderá ser feita do seguinte modo: 700 contos para a zona sul, 600 para a zona central e 200 para a zona norte, tendo me baseado para isso na produção que vimos tendo.

Vamos ter tambem uma usina modelo para beneficiar o café, que será instalada ainda para a proxima safra no municipio de Garanhuns.

Dentre os assuntos que discuti com o dr. Armando Vidal, presidente do Departamento, destaco o concernente ao fabrico dos cafés finos ou ao menos limpos. De fato, necessario se torna que cada agricultor produza bom café, afim de evitar que o mais importante produto brasileiro continue a ser afastado dos mercados estrangeiros.

Para a compensação de maiores despezas, que iremos ter com esse serviço e mesmo para nosso estimulo, o Departamento tem empenho que esses cafés rigorosamente beneficiados encontrem bons preços. Assim pretendo o dr. Armando Vidal, na época da safra, intervir como comprador aqui, representando o Departamento, si por ventura o nosso esforço não fôr reconhecido.

No entanto, estou bem certo de que o comercio de nossa capital nos ajudará nessa obra de salvação do café, pagando preços compensadores para os que fôrem manipulados a capricho.

Passando na Baia, entendi-me com o presidente da Associação Comercial, ficando combinada uma ação conjunta entre nós de ora em deante junto aos poderes do Rio, afim de obtermos o que precisarmos."

FAÇA OS SEUS CLICHÉS NO ATELIER DE GRAVURAS — "DIARIO DE PERNAMBUCO" —